...NOVENO.—Núm. 2.913 — Dirección, Redacción y Administración: AVENIDA DE MAYO 769 (Porte pago) — Buenos Aires, lunes 7 de abril de 1924

...cartas destinadas a la Redacción deben ser dirigidas al director

...diario no puede responsabilizarse por los ...uscritos que se le envíen, ruega a los ...tores guarden copia de ellos.

...Telegráfica: EPOCA, Buenos Aires.

...U. T. Administración 7370, Avenida; ...ministrador, 7373 id.; Director, 7375 id.; ...acción, 7372 id.; Publicidad, 7371 id.; ...edición, 7374 id.; con 20 aparatos in...

...: 3937, Central.

La Epoca

PRECIOS DE SUBSCRIPCION

CAPITAL

$ m|n. $ m|n. $ m|n. $ m|n.
Por mes 2.50. Trimestre 7.50. Semestre 15. Año 28

INTERIOR

$ m|n. $ m|n. $ m|n.
Trimestre 7.50. Semestre 15. Año 28

EXTERIOR

$ oro $ oro $ oro $ oro
Por mes 2.50. Trimestre 7.50. Semestre 15. Año 28

Número del día, 0.10. — Número atrasado (dentro de los 30 días), 0.20. Pasado el mes $ 0.50 el ejemplar.

Servicio telegráfico especial para LA EPOCA de la United Press y de nuestros corresponsales

El triunfo de Mussolini

...resultados de las últimas secciones son favorables a Mussolini.

...MA, abril 7 (U. Press). — La ...provincia de Zara, de un to... ...cinco secciones, cuatro die... ...lista de Mussolini un total ...555 votos; la lista que le siguió ...importancia, obtuvo solamente ...votos.

...Liorna, de un total de 71 sec... ...24 dieron a la lista nacional ...ussolini 5895 votos, mientras ...de la minoría obtuvo 101.

...Milán, las 301 secciones die... ...la lista de Mussolini 63.391 ... los socialistas-unitarios, que ...ieron en importancia, tuvieron ...558 votos.

...MA, abril 7 (United Press)— ...fascistas dicen haber obtenido ...las elecciones realizadas ayer un ...de los votos del electorado.

...ta tarde se tratará en Londres el proyecto de ley de expulsión de los inquilinos morosos.

LONDRES, abril 7 (U. Press). — ...la sesión a realizarse esta tarde ...la Cámara de los Comunes, se ...udará el debate sobre el proyecto de ley de expulsión de inquilinos morosos, asunto por el cual el gobierno puede hallarse abocado a una derrota debido a su ansia de introducir y presionar una enmienda que ...ligue a los contribuyentes a pagar ...ando sea necesario el alquiler de...do, a objeto de evitar que se eche ...la calle a los sin trabajo que hu...eran quedado atrasados en sus alquileres.

La reunión que el gabinete realizó anoche, se reanudó esta mañana ...finalmente decidióse la actitud a adoptar respecto al problema.

Si el gobierno sufriera una derrota en la tarde de hoy, no se espera que renuncie, sino que simplemente ...alga del incidente para convencer a los laboristas extremistas de ...futileza de tratar de sancionar re... ...a la legislación contando con ...cuentan ahora con una representación laborista numéricamente débil ...los Comunes.

...eneral Dawes entregará ...ércoles el informe de ...misión de Reparaciones

...RIS, 7 (U. Press) — Para el ...coles a medio día se ha fijado ...fecha ara hacer entrega del informe Dawes a la comisión de Reparaciones, siempre que no se tropezara con dificultades emergentes por demoras en la impresión del mismo etc

El general Dawes presidió la reunión habida esta mañana y manifestó a sus asociados que debía terminarse las correcciones y traducciones hoy mismo.

Se sabe que el general Dawes se halla sumamente irritado a causa de las demoras habidas.

La ley sobre desalojo

LONDRES, abril 7 (United Press) — El primer ministro, señor MacDonald, convocó anoche a una reunión especial de gabinete, a objeto de decidir sobre el proyecto del gobierno tendente a evitar la expulsión de los inquilinos que se hallan sin trabajo, a causa de la falta de pago de los alquileres.

Hoy volverá a tratarse el asunto en los Comunes, y el "Daily Herald", órgano laborista, predice que el gobierno insistirá en la sanción del referido proyecto, y que es posible pueda ocurrir una crisis política.

El discurso del Dr. Marx

BERLIN, abril 7 (Especial). — Comunican de Barmen que el doctor Marx declaró que el gobierno alemán examinaría con todo detenimiento los informes que elevase la Comisión de Peritos a la Comisión de Reparaciones, a fin de ver serenamente si las cargas que para Alemania impliquen las propuestas que contenga aquel dictamen se hallan o no dentro de la capacidad de este país, poniendo esta Nación en ejercicio el máximo de sus fuerzas económicas.

Información desmentida

PARIS, abril 7 (Especial). — De fuente semioficial, en Berlín ha sido desmentido el despacho de Essen recibido anoche anunciando que las tropas francesas habían avanzado al norte de Elberfeld. Se asegura a la vez que ningún movimiento de esa índole ha sido observado.

Detención del señor Massera

LONDRES, abril 7 (United Press) — El señor Massera, esposo de la primera bailarina Ileana Leonidoff ...uno de los primeros directores italianos de "ballet", ha sido detenido ...llevado a la cárcel acusado de ...udas contraídas a causa del fracaso cuando la reciente estación de ...ailes en el Covent Garden.

Se procedió a detenerle de acuerdo con la ley que establece y permite la detención de los deudores ...tranjeros que se hallen a punto ...abandonar el país.

...Massera ha protestado, y dice que ...de pagar, siempre que se le permita regresar a Italia.

...primer ministro sudafricano presentó su renuncia

LONDRES, abril 7 (U. Press). — ...Central News recibió de su corresponsal en Capetow una información anunciando que el general ...uts, primer ministro sudafricano ...entó su dimisión.

El congreso norteamericamo

WASHINGTON, abril 7 (Especial). — Los jefes de los partidos han convenido que el Congreso acelere esta semana sus tareas en un esfuerzo para eliminar los asuntos pendientes antes de que se reunan las convenciones políticas nacionales en junio.

La Cámara de Representantes y el Senado reanudarán el estudio del proyecto de ley sobre inmigración, y la comisión de Hacienda del Senado piensa presentar su dictamen sobre los proyectos de ley de revisión de impuestos y de bonificación a los ex combatientes.

Varias investigaciones que han producido tanta sensación oscureciendo gran parte del esfuerzo legislativo de ambas ramas del Congreso serán reanudadas.

Ha sido conquistado un nuevo "record" de navegación

GENOVA, 7 (U. Press) — El barco "Duilio" ha realizado su última travesía desde Nueva York a Nápoles, en solo ocho días y 16 horas, navegando a una velocidad media de 20 millas, con lo que se adjudicó un record.

La lucha en Marruecos

MADRID, abril 7 (Especial). — Comunican de Melilla que, mediante una investigación cuidadosa, se ha logrado aclarar las informaciones extravagantes que han circulado con respecto a las actividades aéreas de Abd-el-Krim.

En esta plaza circulaban rumores de que el caudillo rifeño poseía cierto número de aeroplanos tripulados por varios hábiles aviadores pertenecientes a diversas nacionalidades europeas.

Lo cierto es que Abd-el-Krim posee, por lo menos, un aparato del tipo Colt, que llegó a Ait-Kamara el 15 de marzo, tripulado por Abd-el-Boady.

Fué rechazado el proyecto de ley sobre alquileres

LONDRES, 7 (U. Press). — En la Cámara de los Comunes fué rechazado por 251 votos contra 212 el proyecto de ley sobre alquileres.

Lasker ha sido derrotado por Maroczy

NUEVA YORK, 7 (U. Press). — El ajedrecista Maroczy derrotó a Ed. Lasker en la jugada 78.

Sobre reducción de tarifas ferroviarias

ROMA, abril 7 (Especial). — Informan de Fiume que los esfuerzos del gobierno italiano para reducir las tarifas ferroviarias y facilitar los servicios telegráficos y telefónicos están ya rindiendo fruto al reanimar la actividad industrial de la ciudad.

Se dice que las nuevas facilidades ya están atrayendo al tráfico yugoeslavo de maderas a Fiume en vez de Susak, como consecuencia de los menores derechos de aduana y el menor costo de la mano de obra.

Accidente de aviación

PRINCE RUPERT, British Columbia, 7. (U. Press) — El aparato en que volaba el mayor Martín, uno de los circunnavegantes aéreos americanos, sufrió la rotura de dos de los soportes de sus alas, obligando a aterrizar en un campo de aviación de las cercanías.

Con este accidente se ocasiona una demora indefinida, pues se anticipa que habrá alguna dificultad para obtener repuestos apropiados.

Asesinato de dos comerciantes norteamericanos

ROMA, abril 7 (Especial). — El corresponsal de la Agencia Stefani en Tirana comunica que dos comerciantes norteamericanos fueron asesinados en el camino de Escutari a Tirana, a cuarenta kilómetros de este último punto.

Los autores no han sido individualizados, y el gobierno de Albania ha tomado enérgicas medidas tendientes a descubrir a los asesinos.

Aunque el Volkspartei triunfó en Baviera no podrá formar el gobierno de estado

MUNICH, 7 (U. Pres) — Los primeros detalles de las eleciones habidas permiten saber que los del Volkspartei obtuvieron una victoria tremenda, pero la victoria queda un tanto aminorada al conocerse el sorprendente aumento de los votos de los socialistas y comunistas y parece que estos pudieran balancear a aquellos, dificultando su tentativa de formar un gobierno de estado.

Transformación de la plaza Italia

PROYECTO DE LA DIRECCION DE PASEOS

El director de paseos, ingeniero Thays, ha dirigido al doctor Varangot, secretario de Obras Públicas de la Municipalidad, la nota que a continuación transcribimos, referente a la transformación de la plaza Italia.

He aquí la nota citada:

"Me dirijo al señor secretario elevando los planos, estudios y perspectiva, del proyecto de transformación de la plaza Italia, obra urgentemente reclamada para la conservación de ese paseo, como por la estética del paraje donde se halla, de suma importancia.

Desde hace años, se viene tratando de subsanar el inconveniente de los grandes desniveles del terreno, que, en forma de plano inclinado, presenta esa plaza, dando lugar a que las aguas en los días de lluvia, arrastren el material que se emplea en los caminos con los consiguientes gastos de material y personal y ofreciendo un desagradable aspecto.

Para dar una idea del desnivel actual, bastará decir que, en su eje transversal, la diferencia que existe en la intersección de los cordones del adoquinado, es de 1.90 m., en la longitud de 70 m.

El emplazamiento del monumento a Garibaldi por otra parte, a un nivel inferior de la avenida Santa Fe de 0.72 m. constituyen un problema difícil de solucionar si no se recurre a la formación de distintos planos en alto y bajo nivel.

Se ha encontrado, felizmente, en el presente proyecto, una solución de estos problemas elevando en los alrededores del monumento dos plataformas que protegerían toda la plaza de la invasión de las aguas, obligando a éstas a correr sobre la amplia vereda embaldozada de 6.50 m., que se proyecta en el perímetro que circunda el cordón del adoquinado.

Con la elevación del plano se formarían taludes de césped que contribuirían al adorno general, formándose explanadas a alto nivel sombreadas por grandes árboles a cuyo pie se colocarían bancos de mármol de estilo renacimiento y de aspecto decorativo.

Tendría así, la plaza, todas las características de los jardines antiguos de sobrias y amplias líneas con su gran fuente en su eje central donde se halla el monumento y en sus costados, la gracia y la sencillez de los modernos, con sus salas y parterres de poca elevación, alternando el verde fresco con las borduras de arbustos recortables o florales y las notas de color de las platabandas de flores.

Si la superioridad resolviera aprobar el proyecto que el suscripto somete a su consideración, esta dependencia podría iniciar de inmediato ... cuenta con la mayor parte del material que deberá emplearse en las mismas".

2ª EDICION

DE LA PLATA

(De nuestra Agencia)

Las reparaciones en el puerto y balneario de Mar del Plata.

LLEGADA DE LA COMISION DE TECNICOS

LA PLATA, abril 7. — Regresaron hoy de Mar del Plata los ingenieros Enrique Zuleta y Pedro Castell que habían ido el sábado pasado a dicho balneario con objeto de examinar el estado en que han quedado sus instalaciones, apreciar la magnitud de los destrozos ocasionados por el último temporal que lo azotó días pasados y estudiar sobre el mismo terreno todas las reparaciones que hay que hacer e informar luego al Ministerio de Obras Públicas y al gobernador de la provincia.

Es de hacer notar que esta vez es la primera en que el P. E. de la provincia interviene directamente en este asunto; con anterioridad, toda vez que los temporales ocasionaron algún perjuicio en las instalaciones del aristocrático balneario o en las del puerto, éstas eran reparadas por la División de Navegación de la Nación.

Los técnicos de referencia fueron esta vez al balneario con objeto de proyectar una reforma definitiva que defienda como es debido dicha zona de los embates del mar y de los temporales que periódicamente la azotan.

Los señores Zuleta y Castell presentarán en estos días un informe aconsejando la realización de obras definitivas de acuerdo con las necesidades y condiciones del terreno.

La sesión de mañana en el Senado

SESION SECRETA

LA PLATA, abril 7. — Mañana de tarde, se reunirá el Senado provincial. La primera parte de la reunión será secreta, no así la segunda.

En la sesión secreta se tratará la designación del presidente del Tribunal de Cuentas y de algunos jueces.

En la sesión pública se tratará de designar el substituto en el puesto de contador general que ha quedado vacante por fallecimiento del señor Héctor B. Baudón.

Contribución del Gobernador para los damnificados por el temporal

LA PLATA, abril 7 — El gobernador de la Provincia ha contribuído con una cantidad de dinero de su peculio particular para aliviar la situación de los damnificados por el temporal que arrasó en gran parte de la localidad de referencia.

Territorios Nacionales

Con destino al pago de los sueldos correspondientes al mes de marzo, del personal de la gendarmería, a la gobernación del Río Negro le fueron girados en la fecha $ 19.750 m|n.

Nombramiento de profesores en Escuela Naval

Fueron nombrados profesores para el curso preparatorio de la Escuela Naval, de Historia e Instrucción Cívica, el doctor Jaime Dalreaux Molina; de Dibujo, el señor Julio Reinhold; de Inglés, el señor Mauricio King; de Matemáticas, el señor Eugenio Giralt; de Geografía el señor Raúl Katzenstein; y de Castellano, el señor Luis A. Martín.

El desmoronamiento de la ribera en el puerto de Rosario

Prosiguiendo las investigaciones iniciadas con motivo de los desmoronamientos de tierra en la ribera del río Paraná en las cercanías del puerto de Rosario, la Dirección General de Navegación y Puertos anuncia que se ha efectuado 78 perforaciones para establecer el origen de esos siniestros, sin que se haya podido esclarecer las causas determinantes.

Ello no obstante se han adoptado una serie de medidas tendientes a evitar en el futuro esos accidentes.

Información local de última hora

Las elecciones de gobernador en Tucumán

TELEGRAMA DEL INTERVENTOR AL MINISTERIO DEL INTERIOR

En el Ministerio del Interior recibióse el siguiente despacho telegráfico del interventor nacional en Tucumán:

"Complázcome en comunicar a V. E. que terminó la elección provincial dentro del mayor orden en todo el territorio del Estado y sin ninguna queja de importancia por parte de las agrupaciones políticas, no obstante el entusiasmo y el celo que éstas y los ciudadanos pusieron en la propaganda de la lucha y en el acto de los comicios.

Sólo nueve mesas del total de 454 no pudieron instalarse por ausencia de los miembros de la misma.

El porcentaje de votantes no se conoce con exactitud hasta este momento pero puedo anticipar a V. E. que ha superado en forma apreciable al de las elecciones de marzo".

Proveerase de agua corriente a Las Heras (Mendoza)

El presidente de la República firmó hoy un decreto, que le fuera pasado por el Ministerio de Obras Públicas, aprobando un presupuesto de trabajos y gastos elaborados por las Obras Sanitarias de la Nación para proveer de agua potable al departamento de Las Heras (Mendoza).

Las obras aprobadas están presupuestadas en 247.937 pesos moneda nacional.

Pensionistas militares en el Interior

El Departamento de Hacienda entregó esta tarde a la Administración de Rentas del Interior 76.702 pesos moneda nacional, importe de los sueldos por el mes de febrero último, de los pensionistas militares residentes en provincias y territorios nacionales.

Servicios de la deuda interna

La Junta Administrativa del Crédito Público Nacional recibió esta tarde de Ministerio de Hacienda 550.000 pesos moneda nacional, suma que deberá invertirse en el pago de renta y amortización de títulos del Empréstito Interno de 1922.

Los títulos de referencia vencieron el primero del actual.

Trabajos en el puerto de la Capital

La empresa constructora del nuevo Puerto de la Capital, ha elevado una nota al Ministerio de Obras Públicas dando cuenta del estado de los trabajos que se vienen realizando.

Según el informe hasta el 31 de diciembre del año pasado se han efectuado obras por valor de pesos 19.500.000 oro.

El valor de los trabajos realizados durante el año 1923 asciende a la suma de 2.900.000 pesos oro.

Nueva estación del Ferrocarril Central Argentino en Rosario

Con el propósito de conocer sobre el terreno, el lugar donde se dará ubicación a la nueva estación que el Ferrocarril Central Argentino construirá en Rosario, el ministro de Obras Públicas visitará esa ciudad en el transcurso de la presente semana.

Nuevo ministro del Japón

EL SEÑOR ROKURO EN LA CANCILLERIA

Poco después de las 14 horas concurrió esta tarde a la Cancillería, el nuevo ministro del Japón en la Argentina señor Rokuro Moroi. El citado diplomático fué recibido por el ministro de Relaciones Exteriores, doctor Gallardo, a quien presentó las documentaciones que lo acreditan en el citado cargo.

El señor Moroi será recibido por el presidente de la República durante la semana en curso.

Universidad de Córdoba

Habiendo desistido de su renuncia a formar parte de la terna para proveer la cátedra de derecho comercial (notariado) el doctor Salvador Moyano Escalera, vacante en la Facultad de Derecho y Ciencias Sociales de la Universidad Nacional de Córdoba, el P. E. declaró integrada la referida terna, designando profesor de derecho comercial (notariado) en dicha Facultad, al doctor Blas Ordóñez.

Obligaciones a corto plazo

Por intermedio de la Tesorería General de la Nación, el Ministerio de Hacienda canceló esta tarde una obligación a corto plazo, con vencimiento en la fecha, por valor de 1004000 pesos moneda nacional.

PUERTO DE ROSARIO

MOVIMIENTO GENERAL DE BUQUES EN EL MES DE MARZO DE 19294

Entradas: vapores de ultramar, cargados, 29, con 70.310 toneladas de registro; vapores en lastre, 40, con 95.174 toneladas de registro.

Cabotaje: vapores cargados, 84, con 30.356 toneladas de registro; en lastre, 46, con 28.510 toneladas; veleros cargados, 40, con 6.473 toneladas; id en lastre, 25, con 2999 toneladas.

Total: buques de ultramar, 69, con 165.484 toneladas de registro; de cabotaje, 195, con 60.738 toneladas de registro.

Salidas: vapores de ultramar, cargados, 63, con 149.982 toneladas de registro; vapores en lastre, 9, con 23.401 toneladas.

Cabotaje: vapores cargados, 87, con 25.722 toneladas: id en lastre, 50, con 26.874 toneladas; veleros cargados, 25, con 2.831; id en lastre, 29, con 4.395 toneladas.

Total salidas: buques de ultramar 72, con 175.383 toneladas de registroá id de cabotaje, 191, con 59.822 toneladas de registro.

Tonelaje de carga, aproximado en el mes de marzo:

Importación, 65.000 toneladas.
Exportación, 99.000 toneladas.

Recaudación del mes de marzo, 281.237.92 pesos.

Situación política de San Juan

Hasta la hora de cerrar esta edición, el Ministerio del Interior no había contestado el pedido de intervención a San Juan, formulado por la Liga del Comercio, la Industria y la Producción de la mencionada provincia andina.

El pedido de referencia, de acuerdo con lo que anunciamos en nuestra edición del sábado último, será contestado hoy a última hora.

Escuela Normal de Rivadavia

FUERON CONFIRMADOS VARIOS PROFESORES

Para regularizar la situación de una parte del personal docente de la Escuela Normal de Preceptores de Rivadavia (Mendoza) han sido confirmados en sus cátedras los siguientes profesores:

Señor Enrique F. Clara, en 5 horas de Ciencias y Letras; señor Juan R. Gutiérrez, en 6 horas de Ciencias y Letras; señorita Josefina Merenda Cárcano, en 10 horas de Educación Física y señorita María Clotilde Ubeda como maestra de grado.

Nombróse en las vacantes existentes en la misma Escuela: maestra de grado con más 3 horas de francés a la maestra normal señorita Amada Coumans, quien las ocupó interinamente ad-honorem durante el curso escolar ppdo.

Profesorado nacional en provincias

La Tesorería General de la Nación giró hoy el importe de las diferencias de sueldos del personal docente, por los meses de septiembre a diciembre pasados, de los Colegios Nacionales de Río Cuarto, San Nicolás de los Arroyos y Gualeguaychú y Escuela Industrial de La Plata.

CIRCUITO AEREO DE LA PROVINCIA DE BUENOS AIRES

EN LA MAÑANA DE HOY EL PILOTO ETCHEBERRY INICIO LA PRUEBA

En la mañana de hoy el piloto Juan José Etcheberry, acompañado del aviador Benjamín Duhau, inició la gran prueba denominada Circuito Aéreo de la Provincia de Buenos Aires.

El piloto Etcheberry partió a las 6 horas del aeródromo de San Isidro, aterrizando minutos más tarde en Catselar. Minutos después Etcheberry aterrizó en La Plata, donde le fué firmada la hoja de ruta, partiendo inmediatamente para Chascomús.

Desde esta última localidad el piloto siguió viaje, descendiendo en Las Flores a las 8.53 horas.

Después de haberle sido firmada la hoja de ruta, partió nuevamente a las 9.05 para Dolores, otra de las etapas de la gran prueba.

El aviador Etcheberry utiliza en su vuelo un aparato Curtis Oriole de 160 H. P.

Obligaciones puerto de la Capital

SALDO DE TITULOS AUTORIZADOS POR LA LEY 5944

El saldo de títulos autorizados a emitir por la ley 5944 (Obligaciones Puerto de la Capital), que ascendía a $ oro 2.400.000, o sea libras esterlinas 480.000, fué vendido por el Ministerio de Hacienda a los señores Baring, Brothers y Co., en unión con J. S. Morgan y Co., de Londres, al precio de 81 1 2 o|o, a descontarse el impuesto de sellos británico, de 2 o|o, lo que dá un precio neto de 79 1|2 o|o.

Los títulos gozan de un interés de 5 o|o anual, 1 o|o de amortización acumulativa y llevan cupones de primero de enero y primero de julio de cada año.

El 14 de marzo, los banqueros compradores, depositaron el importe de la operación, libras esterlinas 381.600, de las que fueron reservadas, para los pagos que se efectúan por la Legación argentina en Londres, libras esterlinas 61.600 y el saldo de libras esterlinas 320.000, fué encargada su venta al Banco de la Nación Argentina.

Dicha institución comunicó al Ministerio, por nota de 28 de marzo próximo pasado, que había negociado en plaza, la referida cantidad de libras esterlinas 320.000, acreditando en la cuenta de la Tesorería General el importe de la operación, que ascendió a $ 4.087.707.87 m|n.

Según el Ministerio de Hacienda, el beneficio líquido obtenido en la venta de las libras esterlinas 320.000 es de $ 422.253.33 m|n.

Instrucción Pública

ESCUELA NORMAL DE LOMAS

El secretari-tesorero de la Escuela Normal Mixta de Lomas de Zamora, recibió en la fecha del Ministerio de Hacienda $ 15.616 moneda nacional, total de la planilla de sueldos y gastos de aquél establecimiento de enseñanza, por el mes de febrero último.

INSTITUTO DE SORDO-MUDAS

El Poder Ejecutivo, por razones de mejor servicio, declaró cesante a la ecónoma del Instituto de Sordo-Mudas, señora Lydia P. de Samek, y nombró en su reemplazo a la señorita Ana L. Rossi, y en reemplazo de ésta, con carácter interino, a la señorita Claudia Más.

LICENCIAS CONCEDIDAS

El Poder Ejecutivo concedió licencia por quince días, con goce de sueldo, a la ayudante de la Escuela Profesional de Mujeres, de Córdoba, señora Lucía F. de Ortiz Herrera.

—El Ministerio de Instrucción Pública concedió licencia por ocho días, a la directora de la Escuela Profesional N.o 5, señorita Dolores Alazat Rocamora.

—Concedióse un mes de licencia, sin goce de sueldo, al profesor de educación física y estética de la Escuela Nacional de Artes, señor Alejandro Chiapasco, y se nombró en su reemplazo a la señorita Luisa Colombo, quien será remunerada con el sueldo del titular.

Regreso del gobernador electo de Santa Fe señor Aldao

En el tren de esta noche a las 9 y 45 se embarcará con destino a Santa Fé el gobernador electo de esa provincia como candidato de la Unión Cívica Radical Unificada señor Ricardo Aldao, que ha permanecido algunos días entre nosotros. Le acompañan varios amigos.

Con este motivo se tributará una elocuente manifestación de despedida al distinguido político de cuya acción pública se espera gratos beneficios para los intereses generales del pueblo que le toca gobernar.

DIPLOMATICAS

Secretario de la legación japonesa en Chile—

El señor Riuta Arai, secretario de la legación japonesa en Santiago de Chile, se embarcó hoy desde el puerto de Buenos Aires, en viaje para España donde desempeñará una misión que le fué confiada por su gobierno.

Regresará a la Argentina en el mes de junio y se hará cargo de la secretaría del consulado del Japón en Buenos Aires.

ASOCIACIONES CIVILES

NO SE HIZO LUGAR A VARIOS PEDIDOS DE CONCESION DE PERSONERIA JURIDICA

El Ministerio de Justicia, en atención a lo manifestado por la Policía de la Capital en los respectivos expedientes, no ha hecho lugar a los pedidos de concesión de personería jurídica para las siguientes asociaciones:

Centro social Patria y Orden, Centro patriótico social Guayaquil, Centro Argentinos del Norte, Asociación Centro Ateneo Latino, San Lorenzo (institución cultural), Uiversitarios argentinos, Centro Uruguayo de Socorros Mutuos.

Ministerio de Obras Públicas

CANALIZACION ELECTRICA DEL PUERTO DE ROSARIO

El presidente de la República firmó hoy un decreto autorizando a la S. A. Puerto del Rosario para cambiar la disposición actual de canalización eléctrica, cuyo presupuesto es de pesos 606.91.

CAMINO DE ALLEN AL SUR

Por el Ministerio de Obras Públicas apareció hoy un decreto rescindiendo los contratos celebrados con los señores Nazareno Silvi y Diego García para la ejecución de diversas obras de reparo del camino de Allen al sur.

CAMINO DE LANTERI A COLONIA LAS GARZAS

Por decreto de la fecha el P. E. ha rescindido el contrato celebrado con don Horacio Antoneti para obras en el camino de Lanteri a Colonia Las Garzas y puente sobre el arroyo Tapiales, Mendoza.

El transporte de la leña

GESTIONES DEL DIRECTOR GENERAL DE FERROCARRILES

Accediendo a los pedidos formulados por obrajeros del norte del país, que cargan sus productos en el Ferrocarril Central de Córdoba, el ingeniero Capdevila conferenció con el gerente de aquella empresa a fin de interesarlo en la adopción de tarifas más reducidas que las actuales para el transporte de leña y de carbón de leña.

El señor Cabret manifestó la mejor buena voluntad y prometió al director general de ferrocarriles, estudiar el pedido de los obrajeros y comunicarle a la mayor brevedad las conclusiones a que llegue.

Mañana "debutará" el circo Sarrasani

Como lo hemos venido anunciando mañana hará su debut el prestigioso circo Sarrasani en el amplio local de Palermo donde se ha instalado. Se ha confeccionado un programa emocionante con números nuevos para Buenos Aires que llamarán justamente la atención.

Ese lugar se convertirá en un punto de atracción para el público.

Administración Nacional

Administración de Impuestos Internos—

A fin de abonar los haberes del personal de empresas particulares, por el mes de marzo último, la administración de Impuestos Internos percibió hoy del Ministerio de Hacienda $ 8.694 m n.

Pago de suministros—

La casa comercial Jacobo Peuser recibió del Ministerio de Hacienda $ 10.086 m|n., en pago de artículos de librería, provistos a varias dependencias de la administración nacional.

Padrón electoral de Tucumán—

Al señor A. García Haimiton, de Tucumán, le fueron girados hoy por la Tesorería General de la Nación $ 25.321 m n., en pago de la impresión de los padrones electorales de aquella provincia, hecha por orden del Juzgado Federal.

Defensa Agrícola—

Cumpliendo órdenes del Ministerio de Hacienda, la Tesorería General entregó a la Compañía Metalúrgica Argentina $ 49.242 m|n., en pago de chapas y hierros suministrados a la sección Defensa Agrícola del Ministerio de Agricultura.

ESTADO DEL TIEMPO

Reina tiempo bueno en toda la República. Hubo heladas en varios puntos de Buenos Aires y en la Pampa Central.

Prevalecen vientos suaves del rumbo sur en las provincias y suaves principalmente del norte en los territorios del sur.

Continúa el escrutinio de las elecciones en la provincia de Buenos Aires

Resultados hasta la sección 5ª electoral

LA PLATA, abril 7. — Esta tarde reinició sus tareas la Junta Escrutadora, dando término a los partidos que faltaban de la 5a. sección electoral.

SALADILLO

Radicales	1866
Conservadores	338
Socialistas	107
Reorganizadores	21
En blanco	43

TAPALQUE

Radicales	407
Conservadores	570
Socialistas	57
En blanco	7

Con estos dos partidos términó, como decimosti la sección 5a., viniendo a quedar la posición de las respectivas agrupaciones políticas así establecida:

Radicales	11125
Conservadores	8516
Socialistas	1146
Reorganizadores	1373
R. Intransigente	881
En blanco	432

Diputados que corresponden a cada partido—

LA PLATA, abril 7. — Con los totales de la 5a., los diputados que corresponden a cada partido son los siguientes:

Radicales, 5 diputados por cuociente y 1 por resíduo y conservadores 4 por cuociente y 1 por resíduo. Se adjudica un diputado a la Unión Cívica Radical, por tener más votos en la sección. Los diputados electos por la Unión Cívica Radical, son los siguientes: Juan A. Blou, Nestor Y. Aparicio, Norberto Dantiacq, Alejandro Armándariz, Narciso Burqueño, Bernardo Zèsquerre y Félix Pizarro.

Los conservadores son: Agustín J. Carou, Uomero Fernández, José María Calderón, Ezequiel F. Bustelo y Augusto C. Bioy.

La Junta pasó a cuarto intermedio—

LA PLATA, abril 7. — Siendo las 17 horas, la Junta pasó a cuarto intermedio, el que probablemente durará hasta las 18 horsa.

Los accidentes del trabajo en la provincia de Santa Fe

Se tienen ya, clasificadas, las cifras estadísticas correspondientes a los accidentes del trabajo ocurridos en la provincia de Santa Fe, pudiendo así hacerse observaciones interesantes, que, por cierto, se han apresurado a formular los funcionarios santafecinos que tienen a su cargo esas tareas, que son, y esto no se discute, de importancia creciente desde el punto de vista, sobre todo, de la legislación.

Hemos de seguir en esta nota informativa, a modo de pauta, las apreciaciones que ante las cifras, colocadas en sus casilleros respectivos, hace la oficina de Santa Fe.

Durante el mencionado año, ocurrieron en la provincia 7.808 accidentes, de los que 7,628 fueron de carácter leve, 143 graves y 37 fatales.

Para cada Departamento el porcentaje de accidentes fué: La Capital, 1,589; Rosario, 3,111; General Obligado, 932; General López, 101; Castellanos, 154; Las Colonias, 105; Constitución, 71; San Jerónimo, 161; San Martín 371; Belgrano, 76; Iriondo, 113; San Lorenzo, 47; San Justo, 11; Vera, 560; San Cristóbal, 240; San Javier, 5; Caseros, 179 y 9 de Julio, 2.

En el orden de gravedad, el mayor número corresponde, desde luego, a los accidentes leves, en una proporción de 97.7 o|o, sobre el total mencionado. Los de carácter grave y mortal representan un 1.5 y 0.4 por ciento respectivamente.

La tramitación y las diligencias que demanda un accidente leve, son casi siempre breves y sencillas. Sus consecuencias no suelen ir más allá de una incapacidad temporal y por lo general el accidentado vuelve al trabajo en condiciones normales, previa una indemnización de medio salario durante los días que duró su inhabilitación. En cambio, los accidentes graves y fatales requieren trámites y atenciones especiales, no solamente con el objeto de precisar las causas y la forma en que se producen y vigilar el fiel cumplimiento de la ley que rige la materia, sino también para deducir de ellos enseñanzas y observaciones de positiva utilidad en el desempeño de la misión confiada a la oficina. Estos accidentes traen siempre aparejadas, salvo las excepciones en que promedian las eximentes previstas por la ley, consecuencias que se traducen en una indemnización que los patrones deben verter, indefectiblemente, en la Caja de Accidentes o de Garantía, según el caso.

La siguiente clasificación de los accidentes fatales ocurridos en 1923, evidencia algunas informaciones de interés:

Según nacionalidad:
Argentinos . . . . . 28 casos
Extranjeros . . . . 9 "

Según estado civil:
Solteros . . . . . . 23 casos
Casados . . . . . . 14 "
Viudos . . . . . . — "

Según profesiones:
Jornaleros . . . . . 21 casos
Herreros . . . . . 4 "
Agricultores . . . . 1 "
Albañiles . . . . . 1 "
Ferroviarios . . . . 3 "
Herreros . . . . . 1 "
Mecánicos . . . . . 2 "
Foguistas . . . . . 2 "
Pintores . . . . . 2 "

Según instrucción:
Alfabetos . . . . . 14 casos
Analfabetos . . . . 23 "

Según la industria que los originaron:
Del transporte . . . 15 casos
Agrícola . . . . . 8 "
Carga y descarga . . 3 "
Forestal . . . . . 3 "
Construcciones . . . 3 "
Metalúrgicas . . . . 3 "
Alimenticias . . . . 2 "

Según jornada diaria:
De 5 horas . . . . 1 caso
" 8 " . . . . . 24 casos
" 10 " . . . . . 3 "
" 11 " . . . . . 1 "
" 12 " . . . . . 8 "

Según salario diario:
De $ 1.50 a $ 2.00 . 4 casos
De $ 2.00 a $ 3.00 . 6 "
De $ 3.00 a $ 4.00 . 5 "
De $ 4.00 a $ 5.00 . 5 "
De $ 5.00 a $ 6.00 . 3 "
De $ 6.00 a $ 7.00 . 5 "
De $ 7.00 a $ 8.00 . 9 "

Seguro obrero:
Asegurados . . . . . 28 casos
No asegurados . . . . 9 "

Desde que se reglamentó en la provincia de Santa Fe (año 1916), la ley nacional número 9.688, el número de accidentes registrados por esta oficina, ha ido en constante aumento. Este hecho obedece, a mi juicio, a dos causas principales: intensificación de las explotaciones industriales, con mayores complicaciones del maquinismo, mayor difusión de la ley de accidentes y sus disposiciones reglamentarias.

Una demostración numérica del hecho apuntado, la constituye este cuadro comparativo:

Accidentes del trabajo (1916-1923)

	Nos. de casos
1916	348
1917	1.717
1918	2.579
1919	2.964
1920	3.730
1921	4.919
1922	5.587
1923	7.806

La oficina santafecina ha realizado una intensa propaganda por medio de impresos adecuados en el sentido de hacer conocer del mayor número posible de obreros y patrones sus derechos y obligaciones frente a la ley de accidentes. Es así como los patrones se muestran cada día más diligentes en el cumplimiento de sus deberes para con sus operarios accidentados y son relativamente pocos los obreros que ignoran la existencia de dicha ley. En el peor de los casos, poseen, por lo menos, un conocimiento vago de la misma, pero basta que insinúen el hecho en la oficina, ya sea personalmente, o por carta, para que ésta inicie en seguida una serie degestiones tendientes a exclarecerlo y establecer la responsabilidad inherente. Cada uno recibe, pues, una clara y precisa explicación acerca de los hechos consultados.

Por la ley de accidentes actualmente en vigor, se asegura a la víctima o sus causa habientes, según el caso, una retribución del daño sufrido de acuerdo a una tarifa que la misma ley establece en principio y que la reglamentación fija numéricamente. La indemnización, es pues, la consecuencia obligada de cada accidente, salvo el caso de que la incapacidad originada no exceda de 6 días hábiles.

El importe de las indemnizaciones depositadas en la Caja de Jubilaciones y Pensiones. Sección Accidentes, durante el año 1923, asciende a pesos 109.191.15 moneda nacional. De esta cifra total corresponden pesos 52.403.65 a casos de muerte y $ 56.787.50 a incapacidad parcial permanente. No hubo indemnizaciones por incapacidad absoluta.

Durante el año transcurrido, la Dirección rubricó 923 libros de salarios y registros de obreros.

Como observación complementaria, me es especialmente grato hacer llegar a S. S., la general satisfacción que ha producido en el seno de los gremios afectados, el decreto del Poder Ejecutivo del 1o. de agosto de 1923, reglamentando el artículo 25 de la ley 9688, en forma que consulta realmente las finalidades de la misma.

La práctica aconseja algunas otras reformas de capital importancia en la reglamentación de la ley de accidentes, a fin de facilitar su aplicación pronta y eficaz en el territorio de la provincia. Es un deber de esta Dirección recoger tales observaciones de la experiencia cuotidiana y transmitirlas a la superioridad.

Una de las reformas urgentes por hacerse, sería, por ejemplo, la del artículo 104 de dicha reglamentación, referente a la forma de pago de las indemnizaciones depositadas en la Caja de Pensiones y Jubilaciones. El sistema actualmenta en vigencia podría ser modificado o substituído sin alterar el espíritu de la ley y con evidente ventaja, en cambio, para los beneficiarios de la indemnización.

CARACTER DE LOS ACCIDENTES

DEPARTAMENTOS	Primer semestre Leves	Grav.	Fatal	Total	Segundo semestre Leves	Grav.	Fatal	Total	Total general
La Capital	848	21	5	874	684	9	2	695	1.569
Rosario	1.552	33	7	1.592	1.487	27	5	1.519	3.111
General Obligado	314	6	1	321	607	4	—	611	932
General López	58	3	—	61	40	—	—	40	101
Castellanos	47	2	1	50	102	—	2	104	154
Las Colonias	62	1	—	63	38	4	—	42	105
Constitución	39	—	—	39	32	—	—	32	71
San Jerónimo	106	5	1	112	49	—	—	49	161
San Martín	228	2	—	230	140	—	1	141	371
Belgrano	38	2	1	41	34	1	—	35	76
Iriondo	47	1	1	49	64	—	—	64	113
San Lorenzo	24	1	1	26	20	1	—	21	47
San Justo	5	1	1	5	5	—	1	6	11
Garay	—	—	—	—	—	—	—	—	—
Vera	263	5	—	268	263	8	1	292	560
San Cristóbal	123	1	—	124	111	2	3	116	240
San Javier	2	—	—	2	3	—	—	3	5
Caseros	103	4	1	108	69	—	2	71	179
9 de Julio	—	—	1	1	1	—	—	1	2
Total general	3.859	87	20	3.966	3.769	56	17	3.842	7.808

La enseñanza secundaria en Francia, Suiza, Italia, España y Alemania

FINES DE LA COMISION ENCOMENDADA AL INSPECTOR GENERAL SEÑOR GUAGLIANONE

En nuestra edición del sábado último dimos a conocer un decreto del Poder Ejecutivo, por el que se comisionaba al señor Pascual Guaglianone, inspector general de Enseñanza Secundaria, Normal y Especial, para que se trasladara a Europa en misión de estudio.

Seguidamente damos a conocer los fines de la misión encomendada al señor Guaglianone:

a) Estudio del material de enseñanza más adecuado a nuestros planes de estudios secundarios, normales y especiales, sus precios y condiciones de adquisición más cómodos; b) Estado de la enseñanza de sordomudos y ciegos y condiciones en que podrían enviarse profesores y estudiantes argentinos para su capacitación y perfeccionamiento en esas disciplinas docentes; c) Estudio de las condiciones en que podrían establecerse la Casa de Estudiantes Americanos (Sección argentina en París); requisitos de ingreso, costo de mantenimiento, reglas de vida interna; d) Normas actuales, legales y reglamentarias de la Enseñanza Secundaria, Normal y Especial en Francia, Suiza, Italia, España y Alemania, resultados obtenidos y las aplicaciones posibles a la Argentina; e) Posibilidad y condiciones de instalación de un Instituto de Enseñanza Secundaria, para argentinos y extranjeros, adaptada a los planes de estudios argentinos; f) Estudio de los Congresos de Historia a realizarse próximamente en Madrid y Cottemburgo y representación argentina en ellos.

El señor Guaglianone percibirá, como remuneración, el sueldo de su cargo actual a oro argentino más la cantidad de cien pesos de la misma moneda en concepto de movilidad y representación. El excedente sobre sus emolumentos de presupuesto se imputará, por partes iguales, a los ítems 1, 2, 3, 4 y 5 del inciso 14 del anexo E.

El comisionado enviará periódicamente, con la frecuencia posible informes sobre su actuación, libros, revistas, memorias, opiniones autorizadas, etc., referentes a las materias comprendidas en su cometido.

Por el Ministerio de Relaciones Exteriores se darán al señor Guaglianone los recaudos y medios, de desempeñar con facilidad y eficacia las obligaciones de su cargo.

Impresiones recogidas por Mr. Frank H. Houlder en su jira por el Río de la Plata

Nos transmiten de Montevideo la noticia de la llegada a ese puerto de Mr. Frank H. Houlder, hijo de Edwin Savory Houlder, fundador de la poderosa empresa de navegación que lleva su nombre y que está tan íntimamente vinculada al intercambio comercial con los países sudamericanos. El distinguido viajero, que es cónsul del Uruguay en Londres, llegó a bordo del vapor inglés "Roynston Grange".

Se trata de uno de los hombres más conocidos del Reino Unido, que goza de una merecida reputación como financista.

Actualmente preside los directorios de varias empresas importantes y es miembro dirigente de otras no menos conocidas. Entre ellas, figuran las siguientes:

Mr. Frank H. Houlder

Houlder Brothers y Co. Ltd., como presidente; Houlder Line, presidente; British y Argentine Steam Navigation Co. Ltda., director; Britist Empire Steam Navigation C.o Ltda., presidente; Empire Transport C.o Ltda., presidente; Fournesse Houlder Argentine Lines Limited, presidente; Furness Withy y C.o Limitada, director.

Forma parte también, en calidad de director de las siguientes empresas financieras:

British Bank of South America Ltd., Compagnie Internationale des Wagons Ltd., Pullman Car Company Limited y es presidente del South American Export Eyndicate Ltd., y Bergl Australia Limited.

A los colegas de la vecina capital que fueron a reportearle, le ha hecho las siguientes interesantes declaraciones:

—Treinta años hace que no venía al Río de la Plata. Embarqué en Londres en el vapor "Remeura" y a su bordo crucé el canal de Panamá. Hice breve escala en Valparaíso, de donde me trasladé en ferrocarril a Santiago de Chile; luego, a bordo del "Chiloé", realicé la travesía a Puerto Montt, pasando en seguida a Punta Arenas, último puerto que he visitado.

—¿Los motivos de su viaje, señor Houlder?

He querido inspeccionar personalmente los frigoríficos que la compañía de Exportación Sudamericana de carnes congeladas posee en Punta Arenas. Además tengo el propósito de visitar las oficinas de la Houlder Brothers y Co. en Montevideo, Buenos Aires y Río de Janeiro. Y en mi calidad de director del Banco Británico de la América del Sur, también concurriré a las sucursales instaladas en las citadas capitales.

—Nos interesaría saber si la Houlder tiene algún proyecto relacionado con sus líneas de navegación.

—En los astilleros de Escocia se nos construye un nuevo buque frigorífico que dentro de poco tiempo será afectado a las líneas rioplatenses.

—¿Desplaza?

—Quince mil toneladas y realiza el tipo moderno de barcos destinados a la carga de productos frigorificados. Por otra parte, considerando que los principales negocios de la Houlder se desarrollan en Sud América, la empresa ha resuelto no modificar en nada sus líneas de navegación a estas latitudes.

—¿Qué opina usted de la intensificación del comercio de carnes?

—Entiendo que día a día cobra mayor importancia este renglón. El comercio de carnes ha pasado a ser una actividad preferente en los países que lo cultivan. Las carnes uruguayas gozan en mi país de gran aceptación, pues son superiores a las australianas.

—Respecto de la marina mercante inglesa?

—Gran Bretaña posee demasiados barcos mercantes, al extremo que han tenido que pasar a dique muchos de ellos por falta de carga. Esto se debe a la decidida competencia que nos hacen las empresas marítimas norteamericanas y japonesas con sus numerosos barcos construídos durante la pasada guerra.

—¿La marina mercante alemana?

—Resurge lentamente. En Alemania se presta gran atención a ese comercio, aunque opino que pasarán muchos años antes que dicho país pueda movilizar un tonelaje mercante igual al que poseía antes de la guerra.

—¿Cuántos vapores poseen las compañías navieras en cuya dirección participa usted?

—Son 134 con un total de toneladas 686.973.

—¿El capital...?

—Las empresas controladas por la Houlder utilizan un capital de cinco millones de libras estrelinas.

A su llegada a Montevideo, míster Houlder fué recibido por los señores F. Scott, director de la Houlder en Buenos Aires L. Crossley, gerente de la misma compañía en nuestra capital, y el señor J. J. Ham, alto empleado de la empresa.

Acompaña al distinguido huésped su sobrina, miss Burns. Mr. Houlder permanecerá aquí hasta el jueves próximo. Luego vendrá a Buenos Aires, donde se detendrá un mes y medio. La parte final de su jira por Sud América consistirá en dos cortas estaciones en Santos y Río de Janeiro.

GUERRA Y MARINA

MOVIMIENTO DE BUQUES

El transporte de mar "América" salió de Puerto Belgrano para San Antonio Oeste.

—Llegó a Ushuaia, procedente de Pictón, el transporte "Río Negro".

—Procedente de Ushuaia, fondeó en Remolino el transporte "Guardia Nacional".

BASE NAVAL DE PUERTO BELGRANO

La Intendencia de Marina percibió hoy del Ministerio de Hacienda pesos 71.094 m|n., importe de la planilla de haberes por el mes de marzo último, de la Base Naval de Puerto Belgrano.

PAGO DE GASTOS

En pago de diversos artículos suministrados a la Intendencia de Guerra, la casa Casimiro Gómez recibió del Ministerio de Hacienda la suma de $ 40.000 m|n.

HABERES ATRASADOS Y DIFERENCIAS

A la Intendencia de Guerra le fueron entregados en la fecha por la Tesorería General de la Nación pesos 67.703 m|n., suma que deberá invertirse en el pago de sueldos atrasados y diferencias por septiembre a diciembre de 1923, del personal del ejército.

CONSTRUCCION DE PUENTES

Por decreto de la fecha se dispuso que la dirección general de arsenales de guerra proceda a la brevedad posible a adquirir diversos elementos con destino a la construcción de puentes.

5a. DIVISION DE EJERCITO

Por decreto de hoy se transfiere al comando de la 5a. división de ejército la suma de $ 270 mensuales para gastos de luz y agua, asignándole, además la de $ 128 al mes para el pago de energía consumida en los cuarteles ubicados en el parque "General Roca".

CONSTRUCCIONES MILITARES

Autorizóse a la dirección general de ingenieros para invertir hasta el 10 o|o del importe de las obras cuyas licitaciones fueron aprobadas por decreto de 9 de abril y 8 de agosto de 1923, en los gastos de proyectos, inspección, contralor, etc. que demanden aquellas.

RENUNCIA ACEPTADA

Aceptose la renuncia interpuesta por el escribiente Arturo Albino de la dirección general de arsenales de guerra.

RETIRO ABSOLUTO

Por decreto de la fecha ha sido declarado en situación de retiro absoluto el cirujano militar asimilado a teniente coronel doctor Francisco R. Niño, con goce del 81 o|o del sueldo de su grado.

BAJA EN EL SERVICIO AERONAUTICO

Ha sido dado de baja del servicio aeronáutico del ejército, el mecánico electricista de 1a. José María Damaso Escalante.

DONACION DE UN TERRENO

El P. E. dictó un decreto originado en el Ministerio de Guerra, por el que se acepta el terreno donado por la Municipalidad de Resistencia, y cuya superficie es de 25 hectáreas.

CAMBIOS DE DESTINO

Pasan al 18 de infantería el teniente 1o. Manuel R. Villaverde y a la disponibilidad, con cinco meses de licencia, el mayor Angel M. Zuloaga.

PAGO DE PROVISIONES

El P. E. ha decretado que el Ministerio de Hacienda disponga la entrega por tesorería de la cantidad de 12.436,79 pesos, en la siguiente forma: a la Granja Blanca, $ 4.370,93; a la Compañía Importadora Argentina, $ 8.065,86, importe de provisiones varias al Departamento de Marina.

—Por otro decreto se ordena la entrega de $ 60.769,86 a la dirección administrativa de esa cartera, como importe del vestuario provisto al personal de empresas particulares de la Prefectura Marítima.

PATENTES DE PRIVILEGIO

Por decretos de la fecha concedióse renovación de patente de privilegio postal a los siguientes vapores: "Sierra Ventana", "Koln", "Grefeld" (alemanes) y "Canadá Marú" (japonés).

Activa demanda en el mercado de celulosa

En el mercado sueco de celulosa ha habido una gran cantidad de demandas durante el año actual. Se calcula que desde principios de año se han vendido más de 100.000 toneladas de pasta bisulfito de todas las calidades y unas 55.000 toneladas de pastas sulfato, o sea en conjunto un total de 155.000 toneladas de celulosa.

Los principales consumidores de pasta bisulfito son siempre los americanos. En general, las ventas a los consumidores americanos, son para pronta entrega desde los depósitos en consignación o para entregas a la apertura de la navegación. Son excepciones los casos en que se llevan a cabo contratos para entregas sucesivas durante todo el año. Los precios se mantienen muy firmes, en dólares a 3.50 y 3.75 por 100 libras, franco muelle, para el bisulfito blanqueado y dólares 2.60 y 2.75 para el bisulfito crudo. Algunos fabricantes ingleses de papel, que también han efectuado compras, no se deciden a firmar contratos para partidas de importancia para entregas sucesivas durante este año. Las fábricas de papel del continente se mantienen con gran precaución en sus compras, las que se reducen tan sólo a pequeñas partidas de una vez. Las cotizaciones se mantienen sin variación, a libras 17 10|- y libras 19 -|- para el bisulfito blanqueado, libras 14 -|- a libras 14 10|- para el fácil blanqueo y libras 12 10|- a libras 13 -|- para el bisulfito crudo, por tonelada c. i. f.

Los EE. UU. de América del Norte, son desde hace más de dos años los que dominan el mercado de celulosa sulfato y ya durante el mes de enero han adquirido más de 30.000 toneladas de pasta kraft. Las transacciones de las últimas semanas de pasta sulfato han sido extraordinariamente importantes igualmente en los mercados europeos, habiéndose llevado a cabo bastantes contratos, tanto de pasta fácil blanqueo como cruda, a precios firmes de £ 12 5|- a £ 13; para la pasta kraft y alrededor de £ 13 15|- para la pasta fácil blanqueo, por tonelada c. i. f.

El mercado de la pasta mecánica se mantiene relativamente en calma lo cual no tiene una gran importancia, puesto que las fábricas jamás quedaron al finalizar un año con tan pocos stocks como en el anterior ni con tantos pedidos para el siguiente año. Las cotizaciones suecas se mantienen actualmente a £ 4 2 6 por tonelada, c. i. f. para la pasta húmeda y unas 130 coronas por tonelada, f. o. b. Gotemburgo para la mecánica seca. Por el momento tan sólo pequeñas partidas se han vendido para la exportación.

NOTAS POLICIALES

En la casa del Ministro de Alemania se cometió un robo

Esta madrugada se presentó a la comisaría 31a. el Ministro de Alemania D. Adolfo Pauli, denunciando que entre la 1 y las 6 de hoy, [illegible]tores desconocidos escalando una pared penetraron a su domicilio [illegible]ros 2130 y de un comedor sustrajeron diversos efectos de plata que aún no avaluó.

La policía de la citada sección, que ha solicitado la cooperación de la Sección Dactiloscopía por creer que los delincuentes dejaron rastros papilares, instruye el sumario con conocimiento del señor juez Federal Dr. Miguel Jantus.

Una locomotora embistió a una chata

EL CARRERO SUFRE LESIONES

Siendo la hora 11.5 en el paso a nivel Cucha-Cucha y vía del F. C. [illegible] el carrera Antonio Magliolo pretendió pasar con una chata después de haber dado vía libre el guarda barrera Tomás N. Bruneiro.

Como en ese mismo momento venía un tren en dirección a Caballito y cerrando las barreras una de éstas golpeó al carrero en la frente, lesionándole levemente. La locomotora alcanzó al vehículo en uno de los costados despidiendo a Magliolo que sufrió una lesión en una pierna.

Gastos de la policía

El habilitado de la Policía de la Capital recibió del ministerio de Hacienda 30.000 pesos, destinados al pago de los gastos efectuados por aquella dependencia de la administración, durante el transcurso del mes de febrero último.

Sustracciones

Expuso en la comisaría 10a. [illegible] José María Vazquez, dueño de la ropería Carlos Calvo 3899, que entre las 16 y las 21, autores ignorados le sustrajeron del comercio mercaderías y objetos por valor de 365 pesos.

Se instruye el sumario correspondiente con conocimiento del señor juez de instrucción en turno.

COMERCIO

Segunda rueda

Cédula hipotecaria argentina, ley 8172, abril 8: (2a. serie), 1.200 a 98.80.
Id 9a. serie, abril 8: 12.000 a 95.60.
Id 11a. serie, abril 8: 109.500 a 97.10; id fin de mes: 50.000 a 97.20.
Id 13a. serie, abril 8: 30.000 a 94.80.
Id 14a. serie, abril 8: 17.000 a 94.90.
Id 15a. serie, abril 8: 11.000 a 96.50.
Id 17a. serie, abril 8: 6.000 a 94.90.
Id 18a. serie, abril 8: 25.000 a 94.90.
Id 19a. serie, abril 8: 107.500 a 95.10.
Id 20a. serie, abril 8: 135.000 a 95.10.
Santa Fe de 1893, abril 8: [illegible] a 92.50.
Id de 1909, abril 8: 2.000 a [illegible]
Crédito argentino interno [illegible] abril 8: 100.000 a 95.50.
Id de 1923, abril 8: 20.000 a 95.40.
Id de 1911, abril 8: 15.000 a 86.50.
Emp. de Tucumán 5 o|o, abril 8: 4.900 a 43.50.
Id de 2 1|2, abril 8: 5.000 a 27.80.
Deuda Municipal, 6 1|2 o|o, abril 8: 9.000 a 97.70.
Crédito Arg. externo. 1907, abril 8: 9.200 a 93.50; id fin de mes: 5.000 a 93.80.
Empréstito 4 1|2, de 1911, abril 8: 30.000 a 77.70.
Id de 1910, abril 8: 28.200 a 63.30.
Province of Buenos Aires, abril 8: 25.000 a 55.40.
Deuda de Bs. Aires, 6 o|o, abril 8: 4.000 a 85.20.
Bonos Hip. Banco Provincia, abril 8: 95.000 a 91.30.
Banco de la Provincia (certificados), abril 8: 200 a 51.50.
Banco El Hogar Argentino (integradas), abril 8: 60 a 46.40.
Banco de Galicia, abril 8: [illegible] a 73.50.
Banco Español, fin de mes: [illegible] a 19.
Banco Francés, abril 8: 100 a [illegible]
Quebrachales Fusionados, abril 8: 100 a 41.
La Mendieta, abril 8: 20 a [illegible]
Puerto San Nicolás, abril 8: [illegible] a 38.60; id fin de mes: 300 a [illegible]; id mayo 31: 100 a 38.30.

MERCADO DE CAMBIOS

Segunda rueda

	$ oro
Libras	41.15 1|16
Francos	13.07
Belgas	15.45
Suizos	4.35
Florines	2.03 [illegible]
Liras	17.07
Pesetas	5.63
Dólares	131.90
Reis	33.050
Montevideo	4.1[illegible]

BOLSA DE MONTEVIDEO

MONTEVIDEO, abril 7. — En la primera rueda de hoy en este mercado se anotaron los siguientes negocios:

Títulos serie X, a 92.20; id serie Q, a 94.70; id serie S, a 93.7[illegible]; id serie V, fin mes, a 93.80; id [illegible] a 92.80.
Emp. Convención, a 88.80.
Palacio Legislativo, a 85.20.
Deuda Consolidada, a 68.30.
Id id fin mes, a 67.50.

Palacio de Justicia

EL SERVICIO MILITAR DE LOS EMPLEADOS PUBLICOS Y SUS HABERES

La Contaduría General de la Nación elevó a la consideración del Ministerio de Obras Públicas una nota adjuntando 36 comunicaciones que le fueron dirigidas y en las que se transcriben los decretos respectivos acordando a igual número de obreros el derecho a percibir el importe de medio jornal diario durante el lapso le tiempo que permanezcan incorporados al Ejército, cumpliendo el servicio militar obligatorio, conforme a lo establecido en el artículo 9[illegible] de la ley número 4031. Pasadas estas actuaciones al Procurador General de la Nación, quien en dictamen [illegible] expresa que la ley que acordaba el beneficio enunciado a los empleados públicos, quedó derogada por las leyes números 4707 y 4856, [illegible] en el año 1905, como ya lo ha sostenido en otro expediente [illegible] seguido por don Pascual Sigliano [illegible]

Dice a continuación el doctor [illegible]

La "Casa de la muñaca de la Reina" en la próxima Exposición del Imperio Británico

Un palacio en miniatura que despertará el interés de los visitantes

La magnífica mano de obra que se ha empleado en la Casa de la Muñeca de la Reina, hará que ésta sea uno de los más notables objetos de interés en la próxima exposición del Imperio británico, no sólo para los niños sino también para los adultos.

Aparte de que fué planeado en un principio por sir Edward Lutyens, el primer arquitecto británico, autor de muchas obras, entre las cuales la más notables se halla el cenotafio de Whitehall, obtuvo el apoyo voluntario de los más grandes escultores, escritores, pintores, arquitectos y artífices de todas clases, llegando entre todos a unos 2.000, quienes han dado de sí lo mejor que tenían y en abundancia durante dos años y medio. La caridad se beneficiará, sin duda alguna, grandemente con este palacio liliputiense, pues, todo cuanto se recaude de su exposición en Wembley se destinará a fines caritativos.

Está casa, de treinta habitaciones, está completa en cada detalle. Exteriormente es una mansión sólida, cuadrada y moderna con muchas ventanas y a uno de los lados tiene un jardín fascinador. Los macizos de flores han sido ejecutados todos ellos en metal con asombrosa pericia. Posee combinaciones sorprendentes. Para elevar sus muros se aprieta un botón y todos los cuartos, sin exceptuar las bodegas con todas las botellas de los mejores licores, aparecen ante la vista. El hall es una obra grandiosa con su suntuosa escalera de mármol blanco y con el suelo de incrustaciones de lápiz-lázuli.

Hay dos bustos diminutos del rey Eduardo y de la reina Alejandra, por Goscombe John.

La biblioteca es la obra maestra de esta diminuta casa.

El suelo de "parquet" tiene 1700 piezas y en las paredes hay colocados 170 tomos de poco más de una pulgada cuadrada, que son "libros de verdad", escritos especialmente por los principales autores.

La ingeniosidad mecánica que se ha empleado no tiene mejor ejemplo que el que proporcionan los pequeños ascensores que son una reproducción exacta de un ascensor ordinario.

El coche de los pasajeros no tiene más que 4 pulgadas de ancho por 7 de alto. Es de caoba pulida y tiene instalada luz eléctrica, la cual está siempre encendida mientras el ascensor está en movimiento. Las maquinitas, ajustadas al techo de la casa, son modelos exactos de los ascensores eléctricos automáticos de pasajeros, de tipo patrón, y funcionan por medio de botones de presión del tamaño de una cabeza de alfiler, con lo que el ascensor puede pararse en cualquier piso. Posee una máquina arrolladora con rueda de tornillo sin fin, motor, freno y regulador exactamente igual que en un ascensor ordinario. Las guías de acero para el coche y para el peso de contra-balance no tienen más que 3-16 avos de pulgada de diámetro; mientras que el espejo biselado que lleva, tiene aproximadamente el tamaño de un sello de correos. Los ascensores funcionan con una suavidad maravillosa y causa risa pensar que la pequeña batería, de la cual depende la fuerza eléctrica es tal que podría usarse en una linterna eléctrica cualquiera.

Hay dos modelos perfectos de pianos, un gramófono que toca con placas que tienen el tamaño de una moneda de seis peniques; un refrigerador pequeñito, una máquina de coser que funciona; un sinnúmero de aparatos mecánicos; relojes pequeñitos, que marcan la hora exacta y retratos pintados con arreglo a escala, por varios de los principales pintores británicos de retratos. El cuarto del trono tiene cuadros de Orpen, Lavery, Mc Evoy y otros de la Real Academia; las paredes del cuarto de juego de los niños están ilustradas con cuentos de hadas muy conocidos como por ejemplo La Cenicienta y Barba-Azul; y en las cocinas y despensas hay deliciosos servicios de comidas en miniatura, cristalería de mesa y detalles más modestos, tales como cabos y utensilios para fregar.

G. M. Reyes.

Carrera de caballos

Hipódromo de La Plata

INSCRIPCIONES

Domingo 13

Premio Acróbata, distancia 1800 metros. — Sharp Eyes, Cebadilla, Beaune, Crin, La Garra, Noruega, Saeta Quinola.

Premio Jafet, distancia 1100 metros. — Encrucijada, Ocarapé, Manota, Dunseval, Alameta, Costa Rica, Persiana.

Premio Pronóstico, distancia 1100 metros. — El Ebro, Bendigo, Pichiman II, Hereje, Punch, El Sucesor, Fangal, Chaqueño, Perrulo.

Premio Yesquero, distancia 1600 metros. — Claridad, Charnela, Espiga, Marquise, Fandotla, Gabacha, Chimere, Carmingüina, Mummie, Marea, Democrática, Dinazarda, Charlatana, Miss Clara.

Premio Santiago Luro, distancia 1200 metros. — Colosa, Culpen, Engreída, Tanner, Capablanca.

Premio Grack, distancia 1600 metros. — Gorra Colorada, Cabarí, Cepillo, Casto, Personero, Polvorín, San dokán, Chelforó, Ñandipá, Bariloche, Pórfido, Paquitín, ¡Qué Peine!, Your Star, Sforza.

Premio Rico, distancia 1600 metros. — Murmullo, Solito, Pitusa, Maneador, Integral, Merry Star, Habililla, Tamarisco, Copiapó.

Premio La Patria, distancia 2500 metros. — La Dicha, Sufra!, Ranquelero, Condenador, Miseltoe, Rey de Roma, Pashá, Decamps, Préstamo, Tapial, Nombre, Paquitín.

Sábado 19

Premio Remate, distancia 1600 metros. — Puntal, $ 2.000; Cepillo, 4.500; Los Toldos, 3.000; Esdepaja, 2.000 Kalfukir, 4.000; Musulmán, 3.000; Locro, 3.000; Islote, 2.000; Marcelaino, 6.000; Galantín, 2.000; Cachupín, 2.000; Noespío, 2.000; Payanca, 3.500.

Premio La Natita, distancia 1000 metros. — Kassing, Encrucijada, Ocarapé, Picaramia, Manota, Pantera, Enchala, La Licorne, Gioconda, Severa, Acedera, Dunseval, Pintabién, Persiana.

Premio Divinidad, distancia 1000 metros. — Gui, Gitanillo, El Ebro, Pichiman II, Laberinto, Sonido, Bendigo, Perulero, Selim, Frayle Muerto, Bogey, Hereje, Leoncavallo, Punch, Ariel, Cornison, Oxipus, All Steel, Fangal.

Premio Fanfarrona distancia 1800 metroscs. — Gorra Colorada, Casto, Hablantín, Polvorín, Micrón, Sandokán, Winchester, Trebolar, Chelforó, Eclat, El Regente, Condenador, Charmingüina, The Blind, Alhambra, Democrática, Morrongo, El Monje, Paquitín, ¡Qué Peine!, Your Star.

Premio Ignacio Correas, distancia 2200 metros. — Espiga, Juventas, Sierra Leona, Noria.

Premio Carmuchita distancia 1200 metros. — Encrucijada, Bride, Anatema, Vedette, Necesitada, Mentirosa.

Premio Democracia, distancia 1600 metros. — Cabarí, Condena, Maneador, Solito, Pitusa, Timba, Atención.

Premio Black Beauty, distancia 2200 metros. — Marquise, Condena, Calabria, Ranquelero, Solito, Miseltoe, Préstamo, Decamps, Poderosa, Tapial, Sor Belén, Narval, Apogeo, Desahuciado, Burguesa.

La proyectada casa para los maestros

Lugar donde convendría su instalación

"Nueva Revista" que propicia decididamente la proyectada creación de la casa para los maestros, cuyas finalidades hemos apuntado en más de una ocasión, hace en el último número las siguientes apreciaciones respecto al lugar donde convendría que ella fuera ubicada:

"Algunos diarios del interior, discuten sobre la mejor ubicación para la proyectada casa, dando al asunto la trascendencia que realmente tiene, lo que es digno de anotarse desde luego. Es decir que reconocen esos importantes órganos de opinión que la iniciativa del maestro de Pico va imponiéndose y merece contemplarse en todos sus aspectos de próxima realización efectiva.

Creen algunos de ellos, sin embargo, que no es en la ciudad de Buenos Aires, dotada de tan numerosos y bellos edificios públicos y particulares, donde debería alzarse la nueva construcción y para sostenerlo anotan diversos argumentos. Prescindiendo de los aspectos parciales del debate que no pueden primar ante la nobleza del pensamiento, debemos referirnos a la objeción de por qué sería esta capital y no una estación balnearia o serrana el sitio preferido para levantarse el hogar común de los maestros argentinos.

Lo que se procura en primer término es afianzar la solidaridad gremial, ofreciéndoles un interés capaz de vincular fuertemente a los docentes y para ello nada más eficaz que facilitarles su acercamiento a la metrópoli, donde todos desean llegar por necesidades de diverso orden y cada vez más vehementes. Y es claro que semejante viaje deberán efectuarlo con preferencia en el período de vacaciones.

A esto se contesta que el clima de Buenos Aires es húmedo y poco salubre y que si a los maestros del interior no conviene veranear en la Capital tampoco beneficia a los de ésta detenerse en la ciudad en el período de descanso. Pensamos desde luego, que la Casa no puede sino levantarse en la Capital de la República, sede de las principales autoridades y centro de atracción de todo el país. Así se ha visto, por ejemplo, que la casa similar para los maestros de la provincia, levantada en la ciudad de La Plata, ha sido un fracaso, por lo menos ante el propósito que se tuvo en cuenta, reconociéndose generalmente que eso nunca hubiera sucedido si se hubiera elegido la Capital Federal.

En cuanto a la insalubridad del clima porteño y las demás digresiones sobre la aglomeración de población, conviene sepan los colegas del periodismo, que los maestros sonríen ante semejantes objeciones adecuadas a las gacetillas y sin base en la realidad. Felizmente, los recursos higiénicos y preventivos de que dispone la metrópoli, colocan a ésta en situación biológica superior a los mejores sitios del país, salvo el caso de enfermedades declaradas: si dentro de poco existirán mayor número de maestros tuberculosos en San Juan o en Jujuy que en todo el resto del país junto; porque se conoce la verdadera causa de la terrible enfermedad, que no radica por cierto en la mayor o menor humedad del aire, aun admitiendo frecuentes exageraciones.

Sin desconocer la recta intención que serguramente anima a los que se oponen a que la casa se ubique en Buenos Aires, debemos manifestar y con nosotros la casi totalidad del magisterio, que no puede ser otro lugar que el elegido y que así sucederá para honor y orgullo del país.

CAMBIOS BANCARIOS DEL DIA — A LA VISTA

BANCOS	Inglaterra	Francia	España	Italia	Alemania	Suiza	Bélgica	Holanda	E. Unidos	Brasil
Nación Argentina	12.99	16.65	40.73	12.99	—	52.30	12.90	110.20	301.—	33.60
Provincia de Buenos Aires	12.99	16.47	40.80	13.06	—	52.48	12.88	111.41	302.01	33.40
Alemán Transatlántico	12.80	17.35	40.08	13.29	—	52.25	14.81	110.86	299.32	34.61
Anglo-Sudamericano	12.80	15.95	38.78	12.77	—	51.54	12.77	109.79	298.63	33.40
Argentino	12.98	17.50	40.10	13.40	—	52.40	15.—	110.—	298.—	34.00
Argentino-Uruguayo	12.97	16.90	40.90	13.30	—	53.10	15.90	111.90	301.90	—
Británico de la América del Sud	12.99	16.65	40.73	12.99	—	52.73	13.45	110.86	302.04	33.79
Comercial del Azul	12.89	16.22	40.56	12.94	—	52.20	12.77	110.33	300.—	33.40
Córdoba	—	—	—	—	—	—	—	—	—	—
Español del Río de la Plata	—	—	—	—	—	—	—	—	—	—
Francés del Río de la Plata	[illegible]	17.—	5.82	17.60	—	4.41	17.63	2.06	431.—	—
Francés e Italiano de la A. del Sur	12.95	17.02	40.28	13.87	—	4.31	17.58	2.05	131.80	—
Galicia y Buenos Aires	12.80	17.35	40.08	13.29	—	52.25	14.81	110.86	299.32	34.61
Germánico de la América del Sur	12.96	17.40	40.20	13.30	—	52.30	15.—	111.40	297.50	—
Holandés de la América del Sur	42 1|16	12.90	5.61	16.90	—	4.84	15.10	3.03	134.60	—
Italia y Río de la Plata	12.98	17.20	40.30	13.50	—	52.32	15.08	111.40	298.31	33.[illegible]
Italo-Belga	12.90	17.35	40.08	13.89	—	55.35	14.81	110.86	299.32	—
Italo-Sudamericano	42 1|16	12.93	5.64	16.93	—	4.34	15.20	2.04	131.56	—
Londres y Río de la Plata	12.98	16.56	40.70	13.10	—	52.72	13.45	110.86	302.04	—
Nuevo Banco Italiano	12.97	0.178	0.198	0.133	—	0.526	0.154	110.86	301.30	33.79
Popular Argentino	12.90	17.59	39.04	13.19	—	52.73	14.50	111.41	301.59	33.60
Royal Bank of Canadá	42 1|2	14.05	5.84	17.58	—	4.39	17.70	2.05	131.35	[illegible]
The National City Bank of New York	12.87	16.40	40.60	13.10	—	52.96	12.80	110.30	299.50	34.20
The First National Bank of Boston	12.81	17.31	39.87	12.90	—	52.12	11.85	110.30	297.—	—
The Yokohama Specie Bank	12.97	0.173	0.309	0.132	—	0.526	0.144	111.40	301.50	34.000

...a que no es del caso, entonces entrar a considerar las observaciones que formula la Contaduría, ...ues que no existe la ley que autorice tal erogación, por lo que estima que corresponde se dejen sin efecto los decretos dictados en ese sentido, salvo que el P. E., obedeciendo a sentimientos de equidad y justicia, creyere más conveniente determinarlos, temperamento que pueden adoptar en uso de sus facultades propias de administrador general del país.

DERECHOS DE JUBILACION

La Junta de Administración de la Caja Nacional de Jubilaciones y Pensiones dictó, con fecha 12 de octubre de 1915, una resolución, aprobada por el P. E., el 30 de noviembre del mismo año, por la cual se denegaba jubilación a don Luis B. Pietrapiana, porque, a juicio de dicha Junta, le comprendía al interesado la prohibición del artículo 37, inciso 1.o, de la ley número 4349, que quita el derecho a jubilación al que haya sido separado de su puesto, por mal desempeño de sus funciones.

El Procurador General de la Nación ha dictaminar hoy ante una consulta del Ministerio de Hacienda, sobre dicha jubilación, manifiesta que de acuerdo a lo manifestado anteriormente en el expediente de don Heraclio Hoyos y en algún otro, la mencionada disposición no es, a su juicio, aplicable cuando el empleado tiene ya adquiridos, con anterioridad a la separación, derechos a la jubilación.

"Pietrapiana, al ser separado de su puesto, acreditaba en su foja de servicios un total de más de 25 años de servicios, tiempo suficiente, según el artículo 1.o de la ley número 5143, para poder gozar de jubilación ordinaria. Por consiguiente, su cesantía no pudo afectarle en cuanto a los derechos que ya tenía adquiridos para jubilarse".

Por lo tanto, es de opinión el Dr. Larreta que debe dictarse un decreto anulando el de 12 de octubre de 1915 y declarar que don Luis B. Pietrapiana tiene derecho a jubilación ordinaria.

JUZGADO DEL DOCTOR PADILLA

En su despacho de esta tarde el juez civil doctor José M. Padilla pronunció las siguientes sentencias:

Genonceaux y Van der Ghote contra Pascuale Atilio, consignación. Secretaría Molina. Rechaza la demanda.

—García de Pitaluga Carmen contra Pitaluga Pablo, divorcio y separación de bienes. Secretaría Molina. Hace lugar a la demanda.

—Fusoni Roberto contra Ballester Víctor C., cobro de pesos. Secretaría Molina. Se declara incompetente.

—Escudero Manuel, contra Félix Borré, rendición de cuentas. Secretaría Molina. Hace lugar a la demanda, con costas.

—Ghezzi de Mateo Juana María contra Mateo Dionisio, cesación y pérdida de la patria potestad. Secretaría Molina. Se condena al demandado a la pérdida de la patria potestad.

JUZGADO DEL Dr. FIGUEROA

El juez en lo Civil, doctor Marco A. Figueroa, dictó hoy las siguientes sentencias:

Con Clemente Torchiaro contra don Harry Wilson sobre locación de servicios. Hace lugar a la demanda con costas.

—Señores Alonso Lozano Alons contra don Evaristo García, por cobro de alquileres. Admite la demanda, con costas.

—Don Víctor M. Nogués y otro contra don Pedro Raúl Salinas por cobro de pesos. Condena al demandado.

JUZGADO DEL Dr. VEDIA Y MITRE

Dictó sentencia hoy el juez doctor M. de Vedia y Mitre en el juicio instaurado por el Consejo Nacional de Educación como curador de la herencia de doña Estefanía Benavente contra don Luciano Giménez, sobre reivindicación, haciendo lugar a la demanda, con costas.

JUZGADO DEL Dr. ZAVALIA

Falló hoy el juez federal doctor Clodomiro Zavalía en los autos seguidos por don Adolfo Ochoa contra la Compañía Argentina de Navegación N. Mihanovich Ltda., sobre indemnización de daños y perjuicios rechazando la demanda, con costas.

PROCURADORIA GENERAL DE LA NACION

Dictaminó hoy el doctor Rodrigue Larreta en los autos seguidos por el fisco nacional contra los herederos de don Leoncio de Luque sobre reivindicación. El procurador general solicita a la Suprema Corte se confirme la sentencia de la Cámara Federal de Paraná que condenó a la sucesión a devolver al fisco el inmueble reclamado, con costas.

JUZGADO DEL Dr. MARTINEZ

El juez del crimen doctor Carlos M. Martínez falló hoy las causas que siguen:

Salvador Ansaldi, italiano, de 2 años, casado, constructor, por abuso de arma, absuelve.

—Raúl Naum Grispon, ruso, de 2 años, soltero, carpintero, por hurto un año de prisión, condicional.

—Salvador Taijar, árabe, de 2 años, soltero, sastre, por atentado a la autoridad; absuelve.

—Juan Lofredo, argentino, de 2 años, soltero, empleado, por atentado a la autoridad; un año de prisión condicional.

JUZGADO DEL Dr. GARCIA RAMS

Resolvió hoy el juez del crimen doctor A. García Rams la causa por hurto seguida contra David Goldberg, polaco, de 58 años, casado, corredor de comercio, absolviéndolo de culpa y cargo.

—También resolvió hoy el doctor García Rams el proceso instruído a Ambrosio Campassi, italiano, de 49 años, casado, mecánico, por adulteración de un documento privado y tentativa de estafa, imponiéndole condicionalmente, un año y seis meses de prisión.

PRIMERA EDICION

7 DE ABRIL DE 1924

Consecuencias

El proceso de la reorganización de los poderes en Jujuy ha tenido su digno en la parodia indigna que acaba ha presenciado con asombro el país y que es la consecuencia lógica que debía tener, desde que el poder federal no respetó a un gobierno que ejercía sus funciones por la voluntad de su pueblo y encargó de representarlo al insensato que, perdido en un dédalo de torpezas y violencias, se entregó de lleno a servir al contubernio que enfeudará a Jujuy, sometiéndolo a sus bajos intereses.

En efecto, el gobierno del señor Córdova, derrocado por el Poder Ejecutivo nacional, surgió de comicios irreprochables, bajo una intervención enviada por la presidencia anterior, que puede servir de modelo en todo tiempo. La elección se realizó con el concurso de la oposición, que no formuló una sola protesta, y cuyos representantes concurrieron a formar la legislatura, y si ésta pudo ser más grande puesta en discusión y dar lugar a conflictos de orden constitucional y político, nadie elevó una queja ni murmuró siquiera una observación a la legalidad del Poder Ejecutivo, que desenvolvía su acción dentro de normas regulares y rodeado del respeto de la opinión.

La presidencia actual, consagrada con el concurso de la situación que gobernaba Jujuy, no era la llamada a descalificarla, derrocando al mandatario cuyo origen reconocía el sufragio libremente manifestado por la mayoría del pueblo de Jujuy. Si llegó a considerar que el señor Córdova estaba mal sentado en su puesto y que la Unión Cívica Radical que lo dirigió no había realizado un acto digno de respeto y acatamiento, la consecuencia lógica era que esa precedencia adolecía del mismo vicioso origen. Si no era así, como es la realidad, y como está en la conciencia pública, pues el señor Córdova fué elegido gobernador por una inconstrastable mayoría del electorado jujeño, en una prueba democrática, que no tuvo una sombra, jamás pudo ser repuesto por un presidente que tenía con él, el vínculo de solidaridad partidaria.

Y no fué bastante el atropello consumado; era necesario que el representante que se enviaba a Jujuy diera de aquella provincia teatro de sus hazañas, conjunto de desatentados agravios a la libertad y a la dignidad pública, convirtiéndose para colmar la medida de su locura, en perseguidor implacable de todos aquellos que podían oponerse a su desenfrenada carrera, para imponer a Jujuy un gobierno repudiable a su conciencia cívica.

El presidente de la Nación no debió titubear un instante cuando la Unión Cívica Radical protestó de los procedimientos del interventor, en remover a éste, desde que la persecución tenaz que ejercía contra sus correligionarios, le demostraba que el agente carecía de la serenidad, y del imparcial espíritu de justicia requerido en el funcionario que iba en nombre de su autoridad a garantir el ejercicio de primordiales derechos.

Ni cambio de interventor, ni prórroga de la elección quiso acordar el presidente, ni tampoco defirió al pedido último que se le hiciera de poner los comicios bajo la custodia del jefe de las fuerzas militares, desde que las policías de la intervención en vez de ofrecer garantías, constituían por sus antecedentes y sus atentados recientes, un peligro para los ciudadanos y una amenaza para su corrección y legalidad.

Resultaba así que un presidente de la Unión Cívica Radical le negaba a ésta lo que un presidente del "régimen" le acordara. Ya hemos recordado que, próxima a librarse la batalla comicial, bajo la presidencia del doctor Sáenz Peña, a que había sido convocado el pueblo de Santa Fe, con lo cual daba principio a las promesas que hiciera, el doctor Yrigoyen que presidía en aquella provincia la preparación de las fuerzas cívicas del partido, fué avisado que el "régimen" en un último esfuerzo, para apoderarse nuevamente del gobierno y convencido que sería vencido por la Unión Cívica Radical, preparó un plan siniestro para impedir por medio de la violencia que la voluntad del pueblo se manifestara libremente, para lo que debía interrumpirse la elección donde el radicalismo contase con la mayoría de los sufragios, destruir urnas, arrebatar registros, etc., sistema tantas veces puesto en práctica por el "régimen". Había motivo para pensar que la intervención conocía el plan liberticida y que dejaría hacer. En este estado, las policías de la intervención como en el caso reciente de Jujuy, no constituan una seguridad, sino una amenaza, y el doctor Yrigoyen reclamó y obtuvo del presidente Sáenz Peña que el jefe militar de las fuerzas nacionales garantizase con éstas la tranquilidad del comicio. Así pudo desbaratarse la intentona y la Unión Cívica Radical obtuvo la victoria que legítimamente le correspondía. Eso es lo que el radicalismo de Jujuy solicitó en último extremo y que le fué negado.

Ha quedado pues, consumado ayer el plan fraguado entre el ministro del Interior y el contubernio jujeño, quedando el amargo convencimiento de que al presidente que fuera llevado por la Unión Cívica Radical al alto cargo que ejerce y desde donde debía presidir y conservar las conquistas alcanzadas que han rodeado a la Nación de todos los prestigios que la destacan en el concierto universal, le ha faltado en una hora solemne el concepto claro de su deber y de la misión que le estaba encomendada al frente de los destinos de la República, como representante de sus más grandes anhelos democráticos.

De la eficacia docente

La unidad metódica de la enseñanza que "La Nación" echa de menos editorialmente, por falta, dice, de acuerdo entre los catedráticos de los institutos de instrucción secundaria, normal y especial, fué una de las preocupaciones del Gobierno anterior, y un hecho público que el Ministerio del ramo instituyó el "consejo de profesores" como una obligación pedagógica durante el año oficial, reglamentando también el objeto y alcance de las deliberaciones de sus miembros. La disposición se cumplió regularmente y de sus frutos aprovechó el país dentro de las sabias previsiones de aquella medida, fundada, por lo demás, en elementales principios pedagógicos.

Si "La Nación" tiene motivos para lamentar que el consejo de profesores no funcione ya, debe ser porque le consta el desuso en algunos establecimientos, pero de ahí no se sigue que deba generalizarse una crítica desenvuelta en son de alarma por algo que no ocurre en las proporciones que se asevera. Nada más incierto, pues, que tal afirmación. El espíritu de cuerpo y la unidad metódica de la enseñanza son una viva realidad, por ejemplo, en varios Colegios Nacionales, pudiendo citar hoy, entre otros, el Pueyrredón y el Mariano Moreno, donde la institución rinde grandes beneficios, siendo un excelente recurso de compenetración de la marcha didáctica de los cursos, que permite el ajuste necesario en los programas y asegura el orden y la disciplina dentro de las normas fijadas por el Rectorado o la Dirección.

Lejos de ser, entonces, la cátedra un simple empleo independiente es una alta función magistral, y en tal sentido responde al concepto que de ella tiene el Estado mismo, aun cuando no la estimula por sus resortes propios ni la dignifica en los presupuestos. Es tan común el abandono oficial que si un día feliz se acuerda una mejora en los emolumentos estancados, no tarda la sofisticación en hallar la manera de restringirla con ensañada odiosidad, al par que el espíritu despectivo de la burocracia andante hace alarde continuo de mirar con indiferencia el pago puntual de los haberes de la docencia pública, llegando hasta provocar situaciones depresivas, como de ellas dan acabado testimonio las protestas que han trascendido últimamente a la prensa toda.

Los consejos de profesores — volviendo al tema — constituirán siempre un mérito de la preocupación del Gobierno precedente por los intereses superiores de la instrucción pública en la rama secundaria, normal y especial, y no existe, que sepamos, resolución alguna que posteriormente los haya suprimido, de tal suerte que si se cuentan institutos en los cuales ese organismo no actúa, será cuestión harto simple restablecerlos por instrucciones de la misma Superioridad, pues son auxiliares de primera importancia para la tarea directriz, cuidan el prestigio de la Casa, haciendo de los catedráticos una entidad corporativa de verdadera representación, y solidarizan la obra de todos en un solo resultado, más y más fructífero.

Grosera falsedad

El Comité Nacional de la Unión Cívica Radical resolvió la abstención del partido en los comicios de ayer en Jujuy y sus autoridades locales acataron la resolución.

Hoy se pretende por la prensa del "régimen" hacer creer a la opinión pública, que la Unión Cívica Radical, ha concurrido a la elección, invocando para ello, el escrutinio. Es una grosera falsedad.

La Unión Cívica Radical no ha votado, porque si así hubiera sucedido, habría triunfado, pues es inmensa mayoría en Jujuy. Su asistencia a los comicios, habría importado aceptar la situación vergonzosa, creada por el interventor nacional y entregarse maniatada a las torpes maniobras de que se ha echado mano, para asegurar el éxito del contubernio inmoral a cuyo servicio se puso incondicionalmente.

La presencia en el escrutinio de listas radicales, si no encierra una viveza del contubernio, para simular una lucha que no ha existido, demostraría, que ha habido ciudadanos independientes que han dado sus sufragios a la Unión Cívica Radical, a pesar de la abstención decretada. La misma forma anormal en que se desarrolló el proceso electoral y todos los obstáculos puestos al partido Radical en su obra de propaganda, explicaría en algunas partes la concurrencia a la elección, lo que se haría notar más en departamentos lejanos a donde no ha podido llegar la orden de abstención. De todas maneras, todos los dirigentes del partido y sus autoridades, acataron la orden del Comité Nacional, de modo que es inadmisible la pretensión de presentar a la Unión Cívica Radical, legalizando con su presencia, la parodia indigna que ha tenido ayer por escenario a Jujuy.

Las sucursales del Banco Hipotecario

También "La Prensa" ocúpase de las sucursales del Banco Hipotecario Nacional. Estudia "concienzudamente" el caso para determinar, después de "concienzudos" análisis, que bien pueden ser útiles aunque posiblemente no lo son. Fácil es advertir que los raciocinios de "La Prensa" se ajustan al modelo que dejara el ejemplar diagnóstico de los médicos de "El rey que rabió".

Y tanto "La Prensa" como "La Nación" al apreciar el caso lo hacen en pura especulación metafísica, con prescindencia absoluta de lo que enseña la realidad y la experiencia recogida en el funcionamiento de las sucursales que hasta ahora existen. Porque la mejor prueba de la utilidad de los servicios de esas agencias, radica, precisamente, en el vuelo tomado por el crédito hipotecario desde que ellas fueran fundadas, en la rapidez con que se despachan las solicitudes, en la exacta avaluación de los inmuebles, en la eliminación del siempre oneroso corretaje y otras circunstancias dignas de ser tenidas en cuenta en un examen detenido e imparcial.

Eso es lo que no han hecho los grandes diarios y, sin embargo, es lo que corresponde hacer. Entonces se vería que esas sucursales, como las del Banco de la Nación y otras, llenan provechosas funciones dentro del organismo económico de la República y que su supresión significaría asestar un rudo golpe al crédito hipotecario nacional.

El problema de las reparaciones

La solución satisfactoria del problema de las reparaciones sería, como se sabe, el paso más importante hacia la normalización de las condiciones económicas y políticas del mundo. De ahí que todo lo que a ese asunto se refiera, tenga singular interés y merezca un comentario, aunque sea superficial y breve.

El telégrafo transmite hoy algunos de los acuerdos a que ha llegado la comisión internacional de peritos, encargada de redactar un informe sobre la mejor manera de resolver el grave problema de las reparaciones. La comisión propone la creación de un banco de emisión con un capital de 400.000.000 de marcos oro y con un directorio de catorce miembros: siete alemanes, un francés, un italiano, un belga, un norteamericano, un holandés, un suizo y un inglés.

Propone también que las 40.000 millas de líneas férreas del Estado alemán, sean entregadas en arrendamiento, por el término de 50 años, a una compañía privada. Vencido ese plazo los ferrocarriles volverían a poder del gobierno de Alemania.

Según el informe, Alemania continuará efectuando las entregas en especies y el pago de las obligaciones contraídas en el Tratado de Versalles. Para facilitar esos pagos se proyecta la emisión de un empréstito de 200.000.000 de dólares. Además, tendrá que hacer frente, anualmente, al cumplimiento de vencimientos de 2.500.000.000 de marcos oro cada uno.

Con el fin de fiscalizar la implantación de los impuestos necesarios y la ejecución de las reformas fiscales internas, el proyecto de los expertos recomienda el nombramiento de un comisionado general, representante de la Comisión de Reparaciones. Bajo sus órdenes trabajarían cuatro comisionados principales con numerosos ayudantes. En el caso de manifestarse Alemania de acuerdo con este sistema, los comisionados sólo podrán fiscalizar la ejecución del acuerdo, pero no tendrán la facultad de intervenir en los asuntos económicos internos de dicho país.

El plan tropezará con serias dificultades. Los alemanes no parecen resueltos a aceptar el contralor del comisionado que proponen los peritos. El presidente del Reichsbank, doctor Schacht, ha declarado: "Alemania no puede ser sometida a un régimen otomano".

Por lo demás, hay economistas que creen que Alemania no podrá pagar 2.500.000.000 de marcos oro por año.

En el "Hogar Gallego"

Demostración a Vives y Mary Isaura

Ayer la junta directiva del "Hogar Gallego" rindió un homenaje de simpatía a los maestros Mary Isaura y Amadeo Vives.

Los artistas aludidos se dirigieron después de terminar la función del Victoria, en compañía del Sr. Francisco Delgado, a la sede del "Hogar Gallego", donde fueron obsequiados con un lunch que mediante un discurso que fué muy aplaudido, ofreció el presidente de la institución, señor Benigno Rodríguez.

Hoy las ciencias adelantan...

El corresponsal de un matutino, nos ha dado hoy la versión taquigráfica de una conversación entre el rey de España y el ya famoso hipnotizador coronel de ingenieros, señor Cabañas, quien refirió al monarca que con ayuda de un medium profesional ha descubierto la existencia de la Atlántida, con todo lujo de detalles, de sus habitantes, usos y costumbres.

El hipnotizador tiene el poder de obligar al medium a subir y descender a través del océano en el que aquella se halla sepultada y describir cosas realmente estupendas que un dibujante traslada al papel. Ciudades, trajes, enseres, usados hace un millón de años por los atlantes, son exhumadas del fondo del océano por la visión maravillosa del medium.

Esperemos que la ciencia del hipnotismo progrese hasta el extremo de convertirnos a todos en mediums y llegue la hora de que los espectáculos en vez de realizarse con películas o dramas más o menos reales, consistan en el adormecimiento de los espectadores por medio de la hipnosis para despertarlos viviendo los días de Alejandro Magno, Cicerón o las Cruzadas.

Hoy comenzará el escrutinio de las elecciones de Mendoza

Escaso números de votantes

MENDOZA, abril 7. — Se realizaron ayer elecciones municipales y de diputados a la Legislatura. A la lucha electoral de ayer, que se desarrolló tranquila, concurrieron los partidos Unión Cívica Radical Lencinista y socialista. Tanto el partido liberal como el socialista van disputando la minoría en la contienda electoral de ayer, desde que la mayoría corresponderá a los primeros nombrados. Ha habido elecciones municipales en la capital, y de diputados y concejales municipales en el segundo distrito electoral o sean los departamentos de Guaymallen, Maipú, San Martín, Junín, Rivadavia, Tunuyán, Tupungato, Lavalle, Santa Rosa, La Paz, San Carlos y General Alvear. La elección de ayer se ha caracterizado por el escaso número de votantes, pues en la capital ha votado escasamente un 30 por ciento y en la campaña casi la misma proporción. En la ciudad han votado ayer 6827 ciudadanos y 253 extranjeros inscriptos.

Esta mañana la junta electoral provincial presidida por el presidente de la Suprema Corte, Dr. Joaquín Sayanca, inició la revisación de las urnas de la elección de ayer. Terminada dicha tarea se dará comienzo al escrutinio.

Recepción de los nuevos alumnos de la Facultad de Derecho

La ceremonia dió lugar a un simpático acto de camaradería

El aula magna de la Facultad de Derecho durante el acto de esta mañana. — El doctor Julio V. González dirigiendo la palabra a los nuevos universitarios.

Tal como lo anunciamos en nuestro número de ayer, tuvo lugar hoy en el salón de actos de la Facultad de Derecho y Ciencias Sociales, el acto público de recepción y bienvenida a los nuevos universitarios.

Pocos minutos después de las 10 y 30 horas, se congregaron en el salón los nuevos egresados y gran número de alumnos y familias de los estudiantes.

Ocuparon el escenario, el decano de la Facultad de Derecho, doctor Ramón S. Castillo y la comisión directiva del Centro.

Abrió el acto el presidente del Centro de Estudiantes de Derecho, quien después de saludar a los nuevos egresados cedió la palabra al doctor Julio V. González, consejero elegido por los estudiantes.

El doctor González, pronunció un conceptuosísimo discurso que mereció grandes y entusiastas aplausos de la concurrencia. Historió, con palabra fácil y amena, los orígenes de la formación de las dos tendencias que actualmente dividen a la juventud universitaria, e hizo la defensa de la reforma que calificó de derecho insustituible de los universitarios.

Llamó al grupo defensor de esta teoría, la juventud renovadora y a los adversarios los calificó de retrógrados y cristalizados.

Al terminar su discurso el orador fué calurosamente felicitado.

Acto seguido la nueva alumna egresada, señorita María M. Lamarque, que rindió su examen de ingreso con clasificaciones brillantes, leyó un bello discurso de confraternidad que mereció la aprobación del público.

En seguida se dió por terminado el acto, que inauguró una nueva modalidad en la incorporación del alumnado universitario.

Los maestros que prestan servicios en los territorios nacionales

Viajes de estudio y de descanso a esta capital

La inspeción general de escuelas de los territorios nacionales tiene a su estudio un interesante proyecto de que es autor el profesor Juan R. Espinosa y según el cual los maestros y directores de las escuelas que trabajan en regiones aisladas y que gozan de las vacaciones de invierno en razón del excesivo rigor de la temperatura en este tiempo, podrían venir a esta capital por algún tiempo con pasajes que les fueran acordados por el Consejo Nacional de Educación. En esta forma podrían visitar algunos establecimientos de esta capital para conocer prácticamente los nuevos sistemas de estudios y la orientación que se da a la enseñanza praáticamente. Serían dotados después de un certificado especial testimoniando días y horas de sus visitas así como los grados y las clases que habían presenciado.

Este beneficio les sería acordado cada cuatro años a los miembros del magisterio que tengan más de tres años de servicios prestados y según dicho proyecto se limitarían a aquellos que se encuentran radicados en el Neuquen y Zapala. Tendrían a su vez la obligación de presentar un amplio informe recogiendo las iniciativas que podrían ser aplicadas en los cursos que dictan al inspector de la zona que corresponden.

El proyecto está fundamentado en razones lógicas. Hacése notar la vida de aislamiento que llevan esos maestros, conservando procedimientos necesariamente rutinarios por imposibilidad de que sean mejorados así como las dificultades lógicas para llevar a cabo reuniones de profesionales o conferencias pedagógicas en que puedan cambiarse ideas a ese respecto.

Lo único que resultaría injusto es la limitación y preferencia para los maestros de un solo territorio nacional ya que todos deben ser mirados en igualdad de condiciones.

Las vacaciones de invierno serían provechosas porque además del descanso podrían recojer apuntes y observaciones para su propio perfeccionamiento, en beneficio de la enseñanza pública que se hace tan necesaria para la población escolar de esas regiones tan apartadas del país.

Quizás visto con un criterio más amplio y equitativo el proyecto sería de útiles consecuencias generales.

Jura de la bandera por el regimiento de granaderos a caballo

Se realizará pasado mañana

Los conscriptos de la clase 1903 que prestan su año de servicio militar en el regimiento de Granaderos a caballo General San Martín, prestarán juramento a la bandera pasado mañana a las 16 horas.

Se efectuará la jura en el cuartel de ese cuerpo, calle Luis María Campos No. 554.

En esta ocasión, el jefe de la unidad dirigirá una arenga patriótica a sus soldados, explicándoles el significado de la tradicional ceremonia.

Han sido especialmente invitados, el ministro de Guerra, altos jefes del ejército y otras personas más o menos ligadas a la institución, las que serán obsequiadas con un lunch, en el casino de oficiales.

Después del acto, se realizarán diversos concursos de gimnasia y ejercicios militares, en los que participarán los suboficiales y la tropa.

Asociación Prometeo"

Designación de delegados ante los institutos de enseñanza

En la reunión última que celebrara su comisión directiva designó delegados en los institutos de enseñanza a los siguientes estudiantes: Facultad de Derecho y Ciencias Sociales de La Plata, a Antonio J. Bucich; Facultad de Ingeniería de Buenos Aires, a N. Oscar Grego Naina; Facultad de Agronomía, o Ofermes Muñoz Pinochet; Escuela Comercial Superior de Mujeres a las señoritas Matilde Piedrabuena Carranza, Aurora Giribaldi, Emilia L. Archery, Luisa enquín y Electra Pujol; escuela profesional núm. 4, a las señoritas María Mercedes Rivas, María Luisa Demattias, María E. Masseti, Cesarina Gioranini y María Mercedes Novelli; Escuela Normal núm. 8, a Isolina E. Piemont; Escuela Mixta de Avellaneda, a Petrona Mazzeo; Colegio Nacional Buenos Aires, a Francisco N. Salviolo; Colegio Nacional Pueyrredón, a Jorge Bossio Romero, Ricardo N. Costagnino, Juan Carlos Croharé y Enrique A. Maisto; Colegio Nacional Bernardino Rivadavia, a Sebastián Enrique Caro y Rafael S. Hassan.

Telegramas dirijidos al Dr. Yrigoyen

MAGDALENA, abril 5 — Dr. Hipólito Yrigoyen —Buenos Aires — En esta forma de reafirmación de noble civismo selectivo expresado por setenta mil ciudadanos compartiendo con el sentir de la provincia de Buenos Aires su espontánea adhesión al eminente jefe del radicalismo argentino que en las incidencias del esfuerzo por la verdad democrática sabe hacer de los contratiempos orientaciones, lléguele el homenaje respetuoso de sus modestos amigos de ésta, firmando en su nombre.— José D. Irigoyen,—José Iacobone, Ignacio Arana, Patricio C. Brenan, José Corsiglia, Justiniano Costa, Juan Martínez, José Iglesias, Zoilo Aguilar, Aníbal Mir, José Ignacio Landa, Antonio Moriondo, Pedro Ochoa, Francisco Fernández, Francisco Arana, Eudosio Montes de Oca, Ponciano Carecart, Isidoro Iacobone.

SUCURSAL 1, abril 5 — Dr. Hipólito Yrigoyen — Brasil 1039 — No es estéril el sacrificio ni derrota la originada por extravío de quienes más celosos debieron velar los prestigios de la U. C. Radical. En el corazón de cada argentino consciente estas maniobras lejos de amenguar su fe preparan su brazo para exigir el respeto por los postulados tan celosamente cuidados en su histórica presidencia. Una vez más quiero hacerle llegar el testimonio de mi adhesión y mi profunda admiración y estima.

Suyo y affmo.—Juan Lozano.

V. ALBERDI, abril 4. — Dr. Hipólito Yrigoyen — Buenos Aires — Como presidente de la junta electoral de ésta y como radical de corazón me honro en transmitirle la expresión del más sincero afecto y profunda admiración que profeso a usted en quien reconozco al primero de los radicales y al supremo jefe del gran partido y en esta hora histórica en que mi provincia libra la gran batalla democrática augurándole un completo triunfo en los comicios del 6 en los cuales el partido Radical conseguirá una victoria decisiva, coronando sus ideales en la candidatura del ciudadano doctor Miguel M. Campero.

Salúdalo a usted con la mayor consideración.—Eudoro Augier, Isidoro M. Gómez, secretario.

Una pareja de enamorados con el propósito

Fueron salvados debido a de un guardián y

Este debió proceder con energía

Ayer, a media noche, una pareja de enamorados intentó poner fin a sus días, arrojándose desde un puente al lago de Palermo, pero no lograron sus propósitos merced a la oportuna intervención de un guardián y un agente de policía, los que después de grandes esfuerzos consiguieron extraer a los jóvenes, sin que sufrieran más que la consiguiente mojadura.

Serían las 24 horas, aproximadamente, cuando el guardián Genaro Pelais, en una de las tantas recorridas que efectúa por los jardines que circundan el lago de Palermo, advirtió que en el agua y próximo al puente que atraviesa a aquél en la parte más estrecha, se hallaban dos personas. Extrañado por el hecho de que guardaban silencio, a pesar de que se hallaban con vida, pues se movían incesantemente, corrió hacia donde aquéllos se encontraban y desde el puente trató de interrogarlos, pero la pareja guardó el más absoluto silencio.

Impresionado Pelais por el extraño suceso, dió repetidos toques de auxilio y poco después acudía el agente de la sección tráfico Arturo Suberbie, chapa 1401, que se encontraba de facción en las inmediaciones.

Enterado el representante de la autoridad de lo que ocurría, se dirigió al sitio en que se hallaba la pareja y pretendió interrogarlos, obteniendo por toda respuesta el más profundo silencio.

Comprendiendo ya el agente Pelais que se trataba de dos personas que habíanse arrojado al agua con el fin de suicidarse, fueron en busca de una soga, que la arrojaron luego cerca de la pareja a fin de que se tomaran de ella [illegible]

El torneo internacional de ajedrez

NUEVA YORK, 7 (U. Press) — La posición de los ajedrecistas que toman parte en el torneo internacional que se realiza en el Hotel Alamac, es la siguiente:

Capablanca, ganadas, 9 1|2; perdidas, 4 1|2.

Dr. Lasker, ganadas, 8 1|2; perdidas 3 1|2.

Alekhine, ganadas 5 1|2; perdidas 5 1|2.

Reti, ganadas 8; perdidas 5.

Marshall, ganadas 7; perdidas 6.

Bojoljubow, ganadas 7; perdidas 7.

Tartakower, ganadas 6 1|2; perdidas 7|2.

Marcczy, ganadas, 6; perdidas 7.

Ed. Lasker, ganadas 4; perdidas 9.

Janowski, ganadas 3 1|2; perdidas 8 1|2.

Yates, ganadas 3 1|2; perdidas 8 1|2.

Bloque Agrícola del Mediterráneo

MADRID, 7 (Especial) — Comunican de Valencia que se ha constituído una agrupación de Cámaras Agrícolas de Valencia, Alicante, Almería Castellón, Murcia, Barcelona, Tarragona, Sevilla, Málaga, Gerona, Cádiz, Jaén y Córdoba, que se titulará Bloque Agrícola del Mediterráneo. La forman más de ochocientas entidades de estas provincias.

Elecciones en Italia

La comisión de peritos

PARIS, 7 (Especial) — La Comisión de Peritos presidida por Mr. Dawes celebró una reunión que uró más de once horas.

Sin embargo, el momento de la presentación oficial del dictamen acerca de las reparaciones se aleja cada día que pasa, como si fuese un espejismo.

Los funcionarios más optimistas creen ahora que el informe será sometido a la Comisión de Reparaciones mañana por la mañana, pero uno de los miembros de la Comisión de Peritos manifestó la opinión de que sería mucho más probable que la entrega del dictamen se realizara el jueves.

Los constantes aplazamientos de la entrega del informe de los peritos a la Comisión de Reparaciones están dando lugar a numerosas conjeturas, declarándose abiertamente han surgido entre los peritos británicos y los norteamericanos.

Circular del general Primo de Rivera

MADRID, 7 (Especial) — El general Primo de Rivera ha dirigido una circular a los delegados gubernativos expresándoles la satisfacción del Directorio por las gestiones realizadas.

Anuncia luego la circular que se dictará una cartilla para difundir en España la enseñanza de la gimnasia, y otra para vulgarizar la cría de aves, abejas, conejos y gusanos de seda. Hace resaltar después que se importan en España galinas y huevos por un valor de 21.000.000 de pesetas y agrega:

"Con la cría que se aconseja se puede compensar el deficit de la provisión de carnes. Además, este esfuerzo individual contribuirá al desarrollo de la riqueza nacional. En sitios vicibles se rán colocados [illegible] con máximas

Las elecciones en la pro[vincia]

Continuación

LA PLATA, abril 7. — La junta electoral prosiguió esta mañana, a las 10 horas, en el recinto legislativo al escrutinio de las elecciones de diputados y senadores, con los resultados siguientes:

GENERAL PAZ

Radicales	**551**
Conservadores	488
Socialistas	20
Reorganizadores	54
Radicales intransigentes	7
En blanco	9

LAS FLORES

Radicales	**961**
Conservadores	503
Socialistas	164
Reorganizadores	142
Radicales intransigentes	33
En blanco	59

MAIPU

Radicales	**321**
Conservadores	160
Socialistas	50
Reorganizadores	33
Radicales intransigentes	1
En blanco	12

Faltan escrutar las mesas números 2, 3, 5 y8 que han sido reservadas.

MONTE

Radicales	**9**
Conservadores	476
Socialistas	—
Reorganizadores	48
Radicales intransigentes	677
En blanco	27

RAUCH

Radicales	**886**
Conservadores	283
Socialistas	4
Reorganizadores	8
Radicales intransigentes	3
En blanco	27

[...]del trabajo en la [...] Santa Fe

Forestal	3	"
Construcciones	3	"
Metalúrgicas	3	"
Alimenticias	2	"

Según jornada diaria:

De 5 horas	1	caso
" 8 "	24	casos
" 10 "	3	"
" 11 "	1	"
" 12 "	8	"

Según salario diario:

De $ 1.50 a $ 2.00	4	casos
De $ 2.00 a $ 3.00	6	"
De $ 3.00 a $ 4.00	5	"
De $ 4.00 a $ 5.00	5	"
De $ 5.00 a $ 6.00	3	"
De $ 6.00 a $ 7.00	5	"
De $ 7.00 a $ 8.00	9	"

Seguro obrero:

Asegurados	28	casos
No asegurados	9	"

Desde que se reglamentó en la provincia de Santa Fe (año 1916), la ley nacional número 9.688, el número de accidentes registrados por esta oficina, ha ido en constante aumento. Este hecho obedece, a mi juicio, a dos causas principales: intensificación de las explotaciones industriales, con mayores complicaciones del maquinismo, mayor difusión de la ley de accidentes y sus disposiciones reglamentarias.

Una demostración numérica del hecho apuntado, la constituye este cuadro comparativo:

Accidentes del trabajo (1916-1923)

	Nos. de casos
1916	348
1917	1.717
1918	2.579
1919	2.964
1920	3.730
1921	4.919
1922	5.587
1923	7.806

La oficina santafecina ha realizado una intensa propaganda por medio de impresos adecuados en el sentido de hacer conocer del mayor número posible de obreros y patrones sus derechos y obligaciones frente a la ley de accidentes. Es así como los patrones se muestran cada día más diligentes en el cumplimiento de sus deberes para con sus opera-

conscripc[illegible] serrat, está citada a una reunión que deberá celebrar en su sede de la calle Santiago del Estero 453, mañana a la hora de costumbre. Se ruega puntual asistencia a esta reunión por la importancia de los asuntos que deberán ser tratados en ella.

CLUB "LA LUCHA", EN LA SECCION 2a.

El club "La Lucha", de la sección 2a., que funciona en el local de la calle Deán Funes 1778, hace un lamado a los correligionarios para incorporarse y prestar su apoyo a la campaña que cree de su deber cumplir en favor de los altos ideales que persigue el radicalismo.

La junta reorganizadora del mismo ha publicado un manifiesto en el cual expresa que "bajo la égida de los principios tdadicionales de la Unión Cívica Radical y en cumplimiento de los mismos, el club "La Lucha" abre sus puertas a todos los ciudadanos sanamente inspirados; y sin prejuicios ni prevenciones de ninguna especie, los icita patrióticamente a adherirse a fin de realizar la tarea reconstructiva que las circunstancias del momento le imponen como ineludible".

El horario de secretaría es de 21 a 23, todos los días.

La enseñanza secundaria en Francia, Suiza, Italia, España y Alemania

FINES DE LA COMISION ENCOMENDADA AL INSPECTOR GENERAL SEÑOR GUAGLIANONE

En nuestra edición del sábado último dimos a conocer un decreto del Poder Ejecutivo, por el que se comisionaba al señor Pascual Guaglianone, inspector general de Enseñanza Secundaria, Normal y Especial, para que se trasladara a Europa en misión de estudio.

Seguidamente damos a conocer los fines de la misión encomendada al señor Guaglianone:

a) Estudio del material de enseñanza más adecuado a nuestros planes de estudios secundarios, normales y especiales, sus precios y condiciones de adquisición más cómodos; b) Estado de la enseñanza de sordomudos y ciegos y condiciones en que podrían enviarse profesores y estudiantes argentinos para su capacitación y perfeccionamiento en esas disciplinas docentes; c) Estudio de las condiciones en que podrían establecerse la Casa de Estudiantes Americanos (Sección argentina en París), requisitos de ingreso, costo de mantenimiento, reglas de vida interna; d) Normas actuales, legales y reglamentarias de la Enseñanza Secundaria, Normal y Especial en Francia, Suiza, Italia, España y Alemania, resultados obtenidos y las aplicaciones posibles a la Argentina; e) Posibilidad y condiciones de instalación de un Instituto de Enseñanza Secundaria, para argentinos y extranjeros, adaptada a los planes de estudios argentinos; f) Estudio de los Congresos de Historia a realizarse próximamente en Madrid y Cottemburgo y representación argentina en ellos.

El señor Guaglianone percibirá, como remuneración, el sueldo de su cargo actual a oro argentino más la cantidad de cien pesos de la misma moneda en concepto de movilidad y representación. El excedente sobre sus emolumentos de presupuesto se imputará, por partes iguales, a los ítems 1, 2, 3, 4 y 5 del inciso 14 del anexo E.

El comisionado enviará periódicamente, con la frecuencia posible informes sobre su actuación, libros, revistas, memorias, opiniones autorizadas, etc., referentes a las materias

sentando la aviación de la armada|

Esta mañana, a las 10 horas, salieron de las casas mortuorias las dos carrozas fúnebres, seguidas ambas de largas filas de coches. En la intersección de la avenida Rivadavia y la calle Pasco se unieron los dos

Impresiones recogidas por Mr. Frank H. Houlder en su jira por el Río de la Plata

Nos transmiten de Montevideo la noticia de la llegada a ese puerto de Mr. Frank H. Houlder, hijo de Edwin Savory Houlder, fundador de la poderosa empresa de navegación que lleva su nombre y que está tan íntimamente vinculada al intercambio comercial con los países sudamericanos. El distinguido viajero, que es cónsul del Uruguay en Londres, llegó a bordo del vapor inglés "Roynston Grange".

Se trata de uno de los hombres más conocidos del Reino Unido, que goza de una merecida reputación como financista.

Actualmente preside los directorios de varias empresas importantes y es miembro dirigente de otras no menos conocidas. Entre ellas, figuran las siguientes:

Mr. Frank H. Houlder

Houlder Brothers y Co. Ltd., como presidente; Houlder Line, presidente; British y Argentine Steam Navigation Co. Ltda., director; Britist Empire Steam Navigation C.o Ltda., presidente; Empire Transport C.o Ltda., presidente; Fournesse Houlder Argentine Lines Limited, presidente; Furness Withy y C.o Li-

menterio, por la extensa avenida que a ella conduce, y que fué invadida por el gentío que acompañaba el entierro.

En una de las salas del crematorio, fueron depositados ambos ataúdes, donde los restos de las victi-

—¿Los motivos de su viaje, señor Houlder?

He querido inspeccionar personalmente los frigoríficos que la compañía de Exportación Sudamericana de carnes congeladas posee en Punta Arenas. Además tengo el propósito de visitar las oficinas de la Houlder Brothers y Co. en Montevideo, Buenos Aires y Río de Janeiro. Y en mi calidad de director del Banco Británico de la América del Sur, también concurriré a las sucursales instaladas en las citadas capitales.

—Nos interesaría saber si la Houlder tiene algún proyecto relacionado con sus líneas de navegación.

—En los astilleros de Escocia se nos construye un nuevo buque frigorífico que dentro de poco tiempo será afectado a las líneas rioplatenses.

—¿Desplaza?

—Quince mil toneladas y realiza el tipo moderno de barcos destinados a la carga de productos frigorificados. Por otra parte, considerando que los principales negocios de la Houlder se desarrollan en Sud América, la empresa ha resuelto no modificar en nada sus líneas de navegación a estas latitudes.

—¿Qué opina usted de la intensificación del comercio de carnes?

—Entiendo que día a día cobra mayor importancia este renglón. El comercio de carnes ha pasado a ser una actividad preferente en los países que lo cultivan. Las carnes uruguayas gozan en mi país de gran aceptación, pues son superiores a las australianas.

—Respecto de la marina mercante inglesa?

—Gran Bretaña posee demasiados barcos mercantes, al extremo que han tenido que pasar a dique muchos de ellos por falta de carga. Esto se debe a la decidida competencia que nos hacen las empresas marítimas norteamericanas y japonesas con sus numerosos barcos construídos durante la pasada guerra.

—¿La marina mercante alemana?

—Resurge lentamente. En Alemania se presta gran atención a ese comercio, aunque opino que pasarán muchos años antes que dicho país pueda movilizar un tonelaje mercante igual al que poseía antes de la guerra.

perior—¿Cuántos vapores poseen las condiciones [illegible] en cuya dirección [illegible] la profesión a que se habían dedicado.

Luego habló el suboficial A. Damilano, quien expresó la pena y consternación de todos sus compañeros por la deplorable pérdida.

Las elecciones de ayer en Tucumán

Se realizaron en perfecto orden con gran afluencia de sufragantes

TUCUMAN, abril 7. — Según los informes que ha suministrado la policía, en 120 mesas instaladas en el departamento de la Capital sufragaron 11.143 ciudadanos. En los comicios nacionales del 2 de marzo votaron en la capital 10.087 electores; se conceptúa que en toda la provincia el número de sufragantes ha aumentado en análoga proporción a la que señalan los cómputos de la capital.

De acuerdo con la ley electoral, las elecciones complementarias deberán realizarse el 20 del corriente, instalándose seis mesas no constituidas en el departamento de la Capital, dos en Famaillá y una en Leales.

La Junta Escrutadora Provincial iniciará hoy el recuento de sobres y el examen de las urnas.

En las filas radicales reina el mayor entusiasmo, habiendo el convencimiento de que se ha triunfado plenamente.

TUCUMAN, abril 7. — En todos los círculos políticos se hace notar el completo orden en que se han desarrollado los comicios y se considera como un síntoma del progreso alcanzado por la cultura cívica. A pesar de la afluencia de afiliados a los comités y del entusiasmo de los partidarios, no se registraron incidentes.

La policía se condujo correctamente, atendiendo todos los servicios para asegurar el orden.

La labor de la intervención—

TUCUMAN, abril 7. — Desde las 8 horas permaneció en su despacho de la Casa de Gobierno el comisionado federal, doctor Luis R. Gondra, en compañía de sus secretarios, señores Nicolás González Iramain e Isaías Ramos Mejía, y varios empleados superiores de la administración pública.

En la Jefatura de Policía se encontraron atendiendo el despacho todo el día, el jefe, D. Francisco Laguarda; el comisario de órdenes, don Alfredo J. Nimo; el jefe de Investigaciones, D. Juan J. Juárez; los comisarios inspectores Alfredo Albarracín e Italo Cattáneo, y el secretario, señor A. González Acha. En la comisaría de órdenes trabajó todo el personal de la repartición, con el objeto de recibir y ordenar las informaciones que llegaban de la campaña, sobre la instalación de mesas, número de votantes, etc.

Instalación de mesas—

TUCUMAN, abril 7. — Hasta las 11 horas se habían constituído en la provincia 123 mesas sobre un total de 454. De las mesas instaladas corresponden a la capital, 37; a Famaillá, 19; a Cruz Alta, 18; a Chicligasta, 5; a Monteros, 8; a Río Chico, 4; a Leales, 5; a Graneros, 11; a Tafí, 13; a Burruyacú, 2, y a Trancas, 1.

No se han instalado las siguientes mesas: en la capital, 89; en Famaillá, 33; en Cruz Alta, 42; en Chicligasta, 36; en Monteros, 41; en Río Chico, 30; en Leales, 12; en Graneros, 9; en Tafí, 16; en Burruyacú, 18, y en Trancas, 5.

Los comicios siguieron tranquilos. El interventor y el jefe de Policía dieron una recorrida por las mesas de la capital.

TUCUMAN, abril 7. — A las 15.30 en el Departamento de Policía se tenían noticias de haberse constituído en la provincia 400 mesas, sobre un total de 454. De éstas correspondían al departamento Capital, 120; a Famaillá, 51; a Cruz Alta, 60; a Chicligasta, 26; a Monteros, 40; a Río Chico, 23; a Leales, 10; a Graneros, 20; a Tafí, 28; a Burruyacú, 18, y a Trancas, 5.

TUCUMAN, abril 7. — Con tal orden se inauguraron los comicios. En las calles se notaba mucha animación. Los comités estuvieron rebosantes de concurrencia.

En las primeras horas de la mañana la constitución de las mesas resultó un tanto deficiente. Hasta las 10 sólo se tenían noticias de haberse instalado las siguientes:

En el departamento Capital: sección Sur, 14 mesas instaladas, sobre un total de 58; sección Norte, 7 mesas, sobre un total de 68. Departamento de Famaillá: 8 mesas, sobre un total de 52. Departamento de Cruz Alta: 12 mesas, sobre un total de 60. Chicligasta: 2 mesas, sobre un total de 41. Monteros: 2 mesas, sobre un total de 49. Tafí: 7 mesas, sobre un total de 29.

Faltan datos de los departamentos de Río Chico, Leales, Graneros, Burruyacú y Trancas.

TUCUMAN, abril 7. — Según informaciones del jefe del distrito de Correos y Telégrafos, la elección estaba asegurada desde temprano, pues se constituyeron gran número de mesas en toda la provincia.

Los conjueces que no concurrieron al comicio para hacer fracasar el acto, fueron sacados de sus domicilios, y en caso necesario objeto de una revisación médica si pretextaban enfermedad.

TUCUMAN, abril 7. — A las 11 la mayoría de las mesas de la capital funcionaban regularmente. Hace muchos años que no se había visto un entusiasmo semejante en el electorado. Los trenes de la campaña llegan repletos de ciudadanos que deben votar en la capital.

"Psicopedagogia de la atención normal"

Premio discernido al joven autor del importante trabajo

En reciente sesión, el consejo directivo de la Facultad de Filosofía y Letras ha discernido el premio Carlos Octavio Bunge, consistente en mil pesos y medalla de oro al joven estudiante señor Emilio del Valle Carranza Oviedo por su estudio "Psico-pedagogía de la atención normal", trabajo que obtuvo dictamen favorable del jurado universitario.

El joven del Valle Carranza Oviedo, no sólo es un estudioso, dotado de inteligencia superior, sino que posee además fervoroso amor a los ideales democráticos, habiendo militado desde muy temprano en las filas del partido Radical. Ha participado de las actividades del Comité Universitario en tareas de propaganda. En la reciente campaña cívica se le destacó en la circunscripción 14a.

El premio Dr. Carlos Octavio Bunge ha sido instituído por la matrona doña María Luisa Arteaga de Bunge, madre del jurista, pensador y catedrático eminente, que fuera profesor y miembro del citado Consejo.

El jurado designado por la Facultad, estaba integrado por el doctor Juan P. Ramos, profesor titular de "Ciencias de la educación"; doctor Alejandro Korn, titular de "Historia de la filosofía" y de "Etica y metafísica"; doctor Enrique Mouchet, profesor titular de "Psicología" y director del "Laboratorio de psicología experimental"; doctor Julio del C. Moreno, titular de "Crítica y práctica pedagógica", y doctor Juan B. Cassani, profesor suplente de "Ciencias de la educación".

El autor premiado señor Emilio del Valle Carranza Oviedo es oriundo de la provincia de Catamarca, hijo de una respetable familia y pertenece por la rama paterna a una tradición de escritores de nota y hombres de nombradía en esa provincia, en Tucumán, Córdoba y Buenos Aires.

Cursa el último año de estudios en una facultad de la Universidad de Buenos Aires.

Leído el dictamen del jurado universitario ante el Consejo Directivo reunido en pleno, y después de breve discusión sobre el mismo, fué puesto a votación, resultando aprobado por unanimidad.

Ajedrez

MATCH VILLEGAS-RECA

Esta noche, a las 21, en el Club del Progreso continuará disputándose, el match por el campeonato argentino, que vienen sosteniendo el actual poseedor del mismo, Villegas, y el ganador del Torneo Mayor de la Federación, Reca.

Como es notorio, se han jugado cuatro partidas, de las cuales dos fueron tablas y las otras dos ganadas por Reca.

CAMPEONATO DE 2a., 3a. y 4a. CATEGORIA

El consejo federal de la Federación Argentina de Ajedrez resolvió, en su última reunión, crear el campeonato oficial de segunda, tercera y cuarta categorías de los clubs afiliados, para lo cual esperará que en todas las instituciones finalicen los torneos internos de dichas categorías.

Los campeonatos comenzarán probablemente, durante el mes de julio.

En la misma reunión resolvió organizar y patrocinar la disputa de tres matches interclubs, con jugadores de tercera y cuarta categorías, entre los siguientes clubs:

Club de Ajedrez de La Plata v. Club de Gimnasia y Esgrima de la misma ciudad; Club de Ajedrez de Quilmes v. Colegio de Escribanos de la provincia de Buenos Aires; Club de los Ferrocarriles de Buenos Aires v. Club de Ajedrez del Ferrocarril Pacífico.

Las instituciones estarán representadas por un team de tres jugadores de cada categoría.

"El Ajedrez Argentino". — Apareció el número sexto de tan importante revista, correspondiente al mes de abril, órgano de la Federación Argentina de Ajedrez.

Trae un selecto material de partidas del Torneo Mayor, en la sección "Ajedrez Magistral" se encuentra una bonita partida jugada entre el conocido maestro Rubinstein y el extinto y famoso Schlecter, partida digna de figurar entre las joyas del ajedrez.

En la sección "Ajedrez Elemental", a cargo del doctor Rafael López Martínez, trae una bonita partida con extensos comentarios para los principiantes. Además tiene una sección de "Ajedrez Anecdótico" y otra de "Finales y Problemas".

Los normalistas aplazados que repitan el curso y la derogación del artículo 58 del decreto reglamentario

Han quedado ayer constituídas las autoridades del centro de alumnos, padres y tutores que propicia la derogación del artículo 58 del decreto reglamentario del Ministerio de Instrucción Pública en la siguiente forma: presidente, Alberto Nágera; vicepresidente, Rafael Pérez Medina; secretario, Eduardo Rivas; prosecretaria, señorita María Elena Maiztegui; tesorero, H. Barbella; protesorera, señorita Ida Mazzuccelli y vocales, Lorenzo Rezza, Carmen Casullo, Ambrosio Colombo y Amadeo Romeo.

Se resolvió reunirse diariamente en el local de la secretaría del centro, calle Perú 1467, para la proscución de la campaña que se ha iniciado y que tiende, como se sabe, a permitir que sigan sus estudios los alumnos normalistas aplazados que deban alguna materia del curso anterior. Las disposiciones vigentes impiden que lo hagan lo que provoca la interrupción de hecho de la carrera para esos estudiantes.

En vista de no haber conseguido la reforma ante el Ministerio donde se llevaron las gestiones desde el primer momento, se solicitará una audiencia del presidente de la República a fin de exponerle las razones determinantes de esa campaña y los fines que se proponen conseguir con ella, considerados de la más estricta justicia.

Ettore Sacchi

-|- en Roma

El señor Ettore Sacchi, cuyo fallecimiento nos anuncia el telégrafo, era un político de destacada actuación en Italia. Era una de las figuras más descollantes del partido Radical. En el parlamento gozaba de gran prestigio por la profundidad de sus conocimientos y por el brillo de su palabra. El señor Sacchi era uno de los penalistas de mayor autoridad de Italia, que, como se sabe, tiene de distinguidos penalistas.

El ilustre extinto formó parte del gabinete Conino en 1906 como ministro de justicia. En ese alto cargo hizo votar la ley, aboliendo el secuestro preventivo de los diarios. Más tarde en el gabinete Luzzatti, fué ministro de Obras Públicas, conservando ese puesto en el gabinete Giolitti. Su acción en el gobierno mereció elogios de amigos y adversarios.

Las condiciones del trabajo

LA PSICOTECNICA INDUSTRIAL — SU ENSEÑANZA EN SUIZA

Desde octubre del año pasado, el instituto Juan Jacobo Rousseau, de la ciudad de Ginebra, cuenta con una enseñanza regular de psicología aplicada a los problemas industriales y económicos.

Esta nueva rama, llamada tecnopsicología, comprende todas las cuestiones que se refieren, por una parte, a la psicofisiología y a la técnica del trabajo (organización del trabajo, fatiga, monotonía, educación profesional, etc.), y por otra parte, todo lo que se refiere a la selección de los trabajadores o a la orientación de los jóvenes que resuelven seguir una carrera (determinación de las aptitudes profesionales).

Por último, además de este problema referente a la producción entran también en el programa de la tecnipsicología los problemas relativos a la venta y a la salida de los productos (psicología de la propaganda, de la venta y del público, etc.). La creación de esta nueva sección del antes nombrado instituto responde a una necesidad de la industria misma. En muchos países, sobre todo en la América del norte y en Alemania, las grandes empresas industriales han reconocido la necesidad, para evitar el despilfarro inútil de fuerzas, de tiempo y, por consiguiente de dinero, de rodearse de consejeros psicólogos, capaces de regular las condiciones del trabajo y de colaborar en la elección de los trabajadores en su distribución por las diversas especialidades, según sus aptitudes. Todo ello en interés tanto de los patrones como de los obreros. Y dicho instituto se propone preparar a esos psicotécnicos por medio de los cursos que comenzaron a funcionar en octubre del año pasado con el siguiente programa:

A. Orientación profesional.

I. Aquel a quien se trate de orientar (niño, adolescente, obrero que varía de oficio, mutilado o herido). — II. Las profesiones hacia las cuales se les ha de dirigir (análisis de las profesiones, contraindicación médica, economía industrial, estadística, aprendizaje, organización de la enseñanza profesional). — III. Diagnóstico de las aptitudes. Métodos varios (investigación, formulario, interrogatorio, experimentación).

B. Organización del trabajo.

I. Antropometría. — II. Psicología del trabajo (ritmo respiratorio y grado de propensión a la fatiga, ritmo óptimo de los movimientos en cada clase de actividad, posición óptima en cada variedad de trabajo, substitutos funcionales). — III. Psicología del trabajo (condiciones de trabajo, centros nerviosos, trabajo intelectual, trabajo muscular, variación del trabajo, curva del trabajo, tipos de trabajo, trabajo aislado y colectivo, fatiga, reposo). — IV. Higiene del trabajo industrial. a) Influencias industriales y profilaxis general (los medios industriales, construcción de los talleres, el aire del medio industrial, saneamiento del medio industrial, los instrumentos de trabajo, el movimiento profesional, accidentes de la industria, morbidez, la mortalidad en las diferentes industrias). b) El obrero: condiciones físicas y morales. Protección legal. Edad, sexo, constitución, estado moral, duración del trabajo. c) Higiene general de los obreros: alimentos. Habitación. — V. Organización del trabajo. a) Selección de los empleados de oficina. b) Selección de los obreros. c) Estudio de la tarea obrera, estudo del tiempo y de los movimientos. d) Estudio de los utensilios desde el punto de vista psicofísico. Taylorismo.

Estos cursos se completarán con trabajos prácticos: en laboratorios de psicología experimental y en las fábricas, asistencia a las consultas de orientación profesional y colaboración en ellas, colaboración en un servicio de colocaciones y asistencia a las médicopedagógicas.

Tal es el hermoso campo de actividad que en Suiza se abre a la psicotécnica industrial.

J. WALDSBURGER.

La lucha contra el cáncer

Exibición de un film

La Liga Argentina de lucha contra el cáncer que desde su fundación trabaja silenciosa y tesoneramente colaborando con suma eficacia a los esfuerzos de la medicina contra ese terrible flagelo de la humanidad, exhibió ayer en el teatro San Martín un film preparado exclusivamente con el fin de divulgar conocimientos sobre dicho mal.

Durante la proyección del film los espectadores aplaudieron repetidas veces testimoniando así que el difícil objeto había sido bien logrado al filmarlo.

Se desarrolla la película en el Instituto de Medicina Experimental donde su director Dr. Angel H. Roffo ha realizado para vencer a este mal una de las más completas e interesantes obras tanto desde el punto de vista científico como del social.

Inicióse el film mostrando con suma claridad y sencillez la forma más fácil por lo cual el profano puede saber que es en sí la enfermedad y cuales son los medios de que dispone la ciencia para su curación. Luego toca el punto relativo a la asistencia del enfermo para lo cual se reproduce los métodos y sistemas que se llevan en el Instituto Experimental ya citado y que es un modelo en su género.

Esta es la obra que ha realizado en el Instituto la liga que patrocinaba el acto y que es en su casi totalidad la obra constante y abnegada de la señora del doctor Roffo.

Llegó esta mañana el vapor "Highland Laddie"

SALIDAS DE LOS PAQUETES "CESARE BATTISTI", "BALMES" Y "COMODORO RIVADAVIA"

Poco después de las 11 horas, fondeó hoy en la dársena Norte, el paquete inglés "Highland Laddie", procedente de Londres y después de realizar una feliz travesía.

Trajo pasajeros de las tres categorías, carga general y correo.

Entre el pasaje de cámara han desembarcado los siguientes señores: T. L. Foster, Ricardo Miles, Jorge A. Atkins, I. G. Ferguson, señorita Annie R. Ivory, señora E. A. Foster, James W. Royal, señorita L. Gardner, José R. Anker, señorita D. Schwartz, señora Edith E. Dale, Oscar M. Hoffmann, Francis J. J. Poels, Hugo M. Gilfoyle, L. S. Mc. Kidd, William Wilson, Eusebio Becerra, S. I. Pérez Herbert Olive, Francisco C. Ramos y señora María del Pino M. Guerra.

El paquete "Highland Laddie", en viaje de retorno, saldrá del gran dock de La Plata, el 18 del corriente, en las horas de la tarde.

Mañana por la tarde es esperado el vapor italiano "Regina d'Italia", del Lloyd Sabaudo.

Este barco zarpó de Santos sin novedad, el sábado pasado.

Procede de Génova, con pasajeros, carga y correo y entrará en la dársena Norte.

Esta mañana a las 10, zarpó con destino a los puertos patagónicos, hasta Punta Arenas, el vapor nacional "Comodoro Rivadavia", con pasaje de primera y tercera clase, carga general y correspondencia. Zarpó de la dársena Sur.

A las 14 emprendió viaje del dique 4, el vapor español "Balmes", con destino a Barcelona y escalas.

Lleva viajeros de segunda y tercera, bultos postales y carga general.

Partirá también hoy de la dársena Norte, a las 16, el vapor italiano "Césare Battisti", rumbo a Génova.

Transportará productos, correo y pasaje de cámara y proa.

Comunicaciones telegráficas

De la Oficina Meteorológica comunican que las líneas telegráficas de todo el país funcionan normalmente.

Clausura de la inscripción para la exposición de la granja

Secciones que comprenderá el certamen

Como lo hemos anunciado, esta tarde a las 19 horas será clausurado el plazo de inscripción para todas las divisiones que comprenden la exposición de la granja. **Este certamen se realizará del 3 al 11 de mayo próximo. La Sociedad Rural se propone continuar la iniciativa de las industrias granjeras cuyo fomento en gran escala ha de redundar en positivos beneficios para el país. Anexo a la exposición de la granja, figurará la feria de semillas seleccionadas,** teniéndose el propósito de establecerla con carácter permanente, de manera de que se llegue a la más amplia selección de la semilla, y sea con respecto a la agricultura, lo que la exposición de septiembre ha sido y es para la ganadería, fuente de selección y refinamiento de nuestros ganados.

Las semillas seleccionadas que la agricultura reclama imperiosamente para aumentar sus rendimieneos, necesita la creación de un mercado anual estable donde todo agricultor pueda proveerse de semillas clasificadas para hacer su propio plantel, que le proveerá de semillas para el año siguiente.

La segunda exposición de granja, se compondrá de las siguientes secciones: concurso de vacas lecheras, ovinos y caprinos lecheros, equinos para agricultura y transporte, porcinos, aves y conejos, caninos de utilidad y guardia, productos de granja en general, maquinarias, útiles y artículos para granjas, concursos de los establecimientos oficiales de enseñanza y experimentación agropecuaria, publicaciones, planos, modelos, etc., sobre granjas, exposición-feria de semillas seleccionadas y, finalmente, una sección destinada a felinos.

Pro damnificados Mar del Plata

Pídese el apoyo de los gobiernos

MAR DEL PLATA, abril 7. — Prosigue con buen éxito la colecta pública para allegar fondos con destino a los damnificados por el último temporal.

En el día de ayer se recibieron los siguientes donativos:

Alfredo Colombatti, 100 pesos; Fortunato Nicolini, 50; empleados del Club Mar del Plata, 466; Ireneo Zubiaurre, 25; Cipriano Larrea, 10; René Hileret, 100; Antonio S. Crouzel, 100; María Teresa Alonso, 50; José Guazelli, 10; María Elena Zamboni, 10; Hotel La Amistad, 50; Hotel Confortable, 30; Hotel Manetti, 30; Hotel Colón, 100; Ana Peralta de Dominguez, 50; Juan B. Bañco, 50; Martín M. Moyano, 100; Francisco Figliolo, 20; B. Gorfunkel, 10; Santiago O'Farrell, 50; Santiago J. Dubalde, 50; Francisco Pittaluga, 100; Ana S. de Mattaldi, 200; J. J. Mattaldi, 50. Total de lo recaudado hasta el presente, 22.786 pesos.

PETITORIO A LOS GOBIERNOS NACIONALES Y PROVINCIALES.

MAR DEL PLATA, abril 7. — En la fecha fueron dirigidas dos comunicaciones a los ministros de Obras Públicas, solicitando la construcción de una escollera en el sitio del torreón a objeto de prevenir la defensa de la rambla y de la costa de los temporales que de un tiempo a esta parte vienen causando grandes perjuicios en las instalaciones de la costa.

Igualmente le fué enviada una comunicación al gobierno provincial solicitando su cooperación financiera para aliviar la situación de los damnificados.

La lucha contra las enfermedades de trascendencia social

Gira del doctor Hermann Poeschamann por los países sudamericanos

En qué consiste el método europeo de profilaxis

Interesantes declaraciones del sabio alemán a los periodistas

Ha adquirido el carácter de campaña mundial la lucha contra la propagación de las enfermedades llamadas de "trascendencia social" por sus consecuencias hereditarias en las generaciones. Todos los pueblos modernos preocúpanse intensamente de desterrarlas de su seno, por lo mismo que se trata de males evitables, que pueden ser considerados, de lesa civilización.

Como en la Argentina, en Chile intervienen en la cruzada sanitaria también los médicos militares, por medio de conferencias, y las instituciones particulares no se dan tampoco descanso, a la cabeza de ellas, la Cruz Roja, cuya propaganda es remarcada con la fundación de curatorios.

En el Uruguay no se quedan atrás las entidades similares. En cuanto al Brasil está fuera de mención porque, cabe decirlo en su honor, tiene resuelto el problema desde hace años.

Recorre en estos días los países rioplatenses el doctor Hermann Poeschamann, del municipio de Berlín y quien trae de Alemania la misión de difundir el método allá empleado en esta materia de higiene pública. La jira, comenzada en Montevideo, se extenderá más tarde a los países del Pacífico.

Interrogado por los periodistas el doctor Poeschamann ha abundado en interesantes manifestaciones acerca de cómo se realiza en el viejo mundo la lucha a que aludimos, desde las conferencias de extensión universitaria para hombres y mujeres de las clases cultas hasta la enseñanza popular, eminentemente práctica, en oficinas, fábricas, biógrafos.

Insiste el sabio alemán en afirmar que las enfermedades de trascendencia social han dejado de ser enfermedades secretas y vergonzosas. De ellas se habla ahora hasta en los templos, hasta en los hogares, a objeto de vencerlas y de vencer con ellas "el pesimismo sexual de nuestro tiempo", de tan pavorosas proyecciones.

Más véase como se expresa el doctor viajero:

—Mi misión en este país como en el resto de los demás de América que he visitado, es conocer el estado de adelanto de este continente en lo que en materia de lucha antivenérea tiene relación y hacer obra de propaganda por medio de conferencias, folletos, etc., de lo que se hace en mi país en la materia.

—¿Cuál es la situación de Alemania en lo que a esa clase de enfermedades se refiere?

—Después de la guerra la situación se agravó considerablemente y las afecciones venéreas se difundieron entre las pequeñas poblaciones y en la campaña, cuando antes del conflicto mundial sólo los grandes núcleos de población gozaban del triste privilegio de monopolizar esta clase de enfermedades.

Tengo la satisfacción de agregar que gracias a la intensa propaganda de la sociedad de la cual soy director y a las medidas oficiales adoptadas, el peligro puede afirmarse ha sido conjurado.

—¿A qué clase de medios se refiere?

—El plan de lucha es muy vasto, algunas medidas son ya ley y las que restan, abrigo la esperanza de que en breve serán realizadas oficialmente.

Ante todo considero que la lucha debe iniciarse en la escuela, instruyendo primero a los maestros para que éstos a su vez puedan de una manera prudente y juiciosa dar a los educandos la necesaria instrucción sexual.

En cuanto a la declaración obligatoria de las afecciones venéreas y las penalidades a establecer para sus portadores, considero a estas medidas poco eficaces; son sobre todo los procedimientos educativos que considero los llamados a contribuir poderosamente a la lucha en que todos los países están empeñados.

El certificado de salud obligatorio para contraer matrimonio es ya práctica ya establecida en algunos estados de Norte América cuya difusión puede traer resultados positivos y consideramos que las críticas hechas a esta medida de orden sanitario son desmesuradas. El vigor de las futuras generaciones debe ser cuidadosamente contemplado por todos los gobiernos. Considero necesario el substituír la vigilancia policial que se adopta con las infelices que trafican con su cuerpo, por vigilancia higiénica, infinitamente superior.

El Hogar Sacerdotal

Dos años de existencia de la filantrópica institución

Se ha dado a la publicidad un informe de la comisión administradora del Hogar Sacerdotal Monseñor Mariano Espinosa, refugio de sacerdotes ancianos y desvalidos que acuden a esa casa de paz a vivir sus últimos días. Dos años lleva de existencia la institución, habiendo fallecido ocho de los asilados. Estos ascienden a 45.

El Hogar Sacerdotal ha recibido importantes donaciones, entre otras, un terreno del señor Saturnino J. Unzué y su esposa doña Inés Dorrego, y otro terreno de la señora Catalina Giroud de Canale, ambos contiguos al Hogar.

La comisión administrador en su informe al vicario capitular de la arquidiócesis, monseñor Piceda, señala la conveniencia de crear un panteón destinados a sacerdotes pobres.

El "con'ubernio" en La Rioja y la política del ministro del interior

Lo que va ocurriendo

LA RIOJA, abril 7. — Confirmando mis anteriores informaciones, los "verdaderos" han sellado su fusión con el gobierno y el sábado principió el reparto de puestos, habiéndose designado subsecretario al señor Arturo de Arrascaeta y comisario de órdenes al señor Angel Molina Torres, ambos amigos del doctor De la Fuente. Se anuncia para hoy otros cambios en la administración para colocar a los "verdaderos". Van ya tres remociones de empleados que hace San Román desde que tomó el gobierno.

Se anuncia que hoy se prorrogarán las elecciones a pedido del mismo partido oficial fusionado.

Sabese, además, que los jueces que vienen de ésa y el jefe de policía son delegados del ministro del Interior, que han sido destacados al objeto de que le formen ambiente a su política.

Servicio telegráfico especial para LA EPOCA de la United Press y de nuestros corresponsales

Resultado de las elecciones en Italia

Las elecciones italianas

GENOVA, 7 (U. Press) — El resultado completo de las eleciones habidas ayer en esta es el siguiente, de acuerdo con las informaciones oficiales: Lista Nacional fascista, 11.576 votos; socialista-unitarios, 11.649; populares-católicos, 4.793; liberales, 3.709; comunistas, 2.096. Por Savonna; facista, 7.735; socialista-unitarios, 2.644; populares, 1.349; provincia de Génova, 288 secciones sobre 581, fascistas 59.661; unitarios, 25.089; populares, 14.536.

ROMA, 7 (Especial) — Las elecciones parlamentarias italianas parecen haber transcurrido sin incidentes.

Según las primeras informaciones la participación fué muy activa en todas partes del país. En Roma el acto electoral transcurrión en medio de la mayor calma, sin ningún incidente. Resultó un domingo extremadamente tranquilo. La mayoría de los votantes acudió a las urnas en las horas de la mañana, para poder dedicar el resto del día a las acostumbradas expansiones dominicales. Las carreras estuvieron muy concurridas.

Hacia el atardecer se desarrolló una gran actividad; los ciudadanos que aún no habían ejercido su derecho fueron invitados insistentemente a hacerlo, mediante mensajeros despachados por los diversos centros electorales.

El tiempo estuvo sumamente favorable durante las primeras horas de la mañana, pero por la tarde se inició una molesta llovizna, la que, sin embargo, no tardó en cesar.

Durante todo el día no se notaba la presencia de las acostumbradas patrullas de carabineros, pues en general el acto se caráterizó por la absoluta ausencia de la fuerza pública.

ROMA, 7 (Especial) — Ha sido general el movimiento de votantes en toda Italia.

En Bolonia el total de votantes alcanzó al 80 o|o de los inscriptos y en Venecia entre 55 y 60 o|o de los electores depositaron sus votos.

Las eleciones transcurrieron dentro de la mayor tranquilidad en toda Italia, teniéndose solo noticias de un incidente ocurrido en Bari, donde fueron disparados varios tiros, pero sin que hubiera desgracias personales.

La cuestión italo-rumana

LONDRES, 7 (U. Press) — El corresponsal diplomático del "Daily Telegraph" asegura que está aminorándose la crisis italo-rumana que fué causada por la irritación que provocó el anuncio italiano de que el presupuesto rumano estaba equilibrado a pesar de la manifestación hecha por Rumania sobre su imposibilidad de consolidar los bonos de tesorería que se sa.aban en poder de Italia.

Los pasos diplomáticos habidos habidos entre Roma y Bucarest han sido muy delicados, epro en la actualidad, ambas cancillerías han convenido en no dar a la publicidad la correspondencia cambiada al respecto, a pesar de la presión parlamentaria.

Discurso del canciller Marx

BERLIN, 7 (Especial) — En un discurso pronunciado en Barmen, el canciller Dr. Marx llamó la atención sobre los peligros que encierran los planes nacionalistas.

Despues de declarar que el Gobierno siempre ha seguido la política de sobrellevar hasta el límite de lo posible las pesadas cargas impuestas por el Tratado de Versales, el Dr. Marx dijo que el servicio más grande que Alemania pueda hacer a M. Poincaré sería la adopción de la política nacionalista de dlecarar nulo el tratado de Versales.

Expresó que Francia es actualmente la potencia militar más grande del mundo, y que sería una locura incitar a un pueblo indefenso a la lucha contra un ejército cien veces más poderosos, equipado con los materiales de la guerra más modernos. Manifestó que, si los alemanes prestan oídos a los locos consejos de los nacionalistas, el único resultado posible consistiría en la ruina de Alemania y en la destrucción completa del pueblo.

Atribuyendo a la política franco-belga de imponer humilaciones a Alemania, la responsabilidad del incremento de la tendencia nacionalista, el canciller dijo que, ci en el nuevo Reichstag se produce un gran aumento de los elementos de la derecha, la culpa de ello la tendrá la desmedida opresión de Alemania por Francia.

La comisión de peritos

PARIS, 7 (Especial) — La Comisión de Peritos presidida por Mr. Dawes celebró una reunión que uró más de once horas.

Sin embargo, el momento de la presentación oficial del dictamen acerca de las reparaciones se aleja cada día que pasa, como si fuese un espejismo.

Los funcionarios más optimistas creen ahora que el informe será sometido a la Comisión de Reparaciones mañana por la mañana, pero uno de los miembros de la Comisión de Peritos manifestó la opinión de que sería mucho más probable que la entrega del dictamen se realizara el jueves.

Los constantes aplazamientos de la entrega del informe de los peritos a la Comisión de Reparaciones están dando lugar a numerosas conjeturas, declarándose abiertamente han surgido entre los peritos británicos y los norteamericanos.

Circular del general Primo de Rivera

MADRID, 7 (Especial) — El general Primo de Rivera ha dirigido una circular a los delegados gubernativos expresándoles la satisfacción del Directorio por las gestiones realizadas.

Anuncia luego la circular que se dictará una cartilla para difundir en España la enseñanza de la gimnasia, y otra para vulgarizar la cría de aves, abejas, conejos y gusanos de seda. Hace resaltar después que se importan en España galinas y huevos por un valor de 21.000.000 de pesetas y agrega:

"Con la cría que se aconseja se puede compensar el deficit de la provisión de carnes. Además, este esfuerzo individual contribuirá al desarrollo de la riqueza nacional. En sitios vicibles se rán colocados carteiones con máximas ciudadanas e higiénicas. El directorio concede importancia fundamental a la mejora moral y cultural de los ciudaddanos

La citada circular elogia despues los trabajos realizados por los gobernadores para reconstituir un gruno de hombres que se preparen para intervenir en la vida pública, y termina diciendo:

"Deben ser reunidos hombres de buena voluntad a fin de prepararlos para substituir al Directorio. Para ello se precisa poner tacto, habilidad y entuciasmo. No deben sed eliminados sistemáticamente los hombres que intervinieron antes en la vida pública; solo debe buscarse la aportación de elementos sanos que actúen ante el país regenerado".

El torneo internacional de ajedrez

NUEVA YORK, 7 (U. Press) — La posición de los ajedrecistas que toman parte en el torneo internacional que se realiza en el Hotel Alamac, es la siguiente:

Capablanca, ganadas, 9 1|2; perdidas, 4 1|2.

Dr. Lasker, ganadas, 8 1|2; perdidas 3 1|2.

Alekhine, ganadas 5 1|2; perdidas 5. 1|2.

Reti, ganadas 8; perdidas 5.

Marshall, ganadas 7; perdidas 6.

Bojoljubow, ganadas 7; perdidas 7.

Tartakower, ganadas 6 1|2; perdidas 71|2.

Maroczy, ganadas, 6; perdidas 7.

Ed. Lasker, ganadas 4; perdidas 9.

Janowski, ganadas 3 1|2; perdidas 8 1|2.

Yates, ganadas 3 1|2; perdidas 8 1|2.

Bloque Agrícola del Mediterráneo

MADRID, 7 (Especial) — Comunican de Valencia que se ha constituído una agrupación de Cámaras Agrícolas de Valencia, Alicante, Almería Castellón, Murcia, Barcelona, Tarragona, Sevila, Málaga, Gerona, Cádiz, Jaén y Córdoba, que se titulará Bloque Agrícola del Mediterráneo. La forman más de ochocientas entidades de estas provincias.

Esta asociación tiene el propósito de formar una Comisión permanente de tratados, con el objeto de evitar que en la confeción de cuanto concierte España con las demás Naciones se menosprecie los intereses agrícolas de la región.

Ha sido enviada al Directorio una instancia en la que se consignan las razones que les asisten para demandar la ayuda del Gobierno para esta importante rama de la exportación española, cuya ruina sería causa de graves daños en la economía general del Reino.

Todos los representantes de las Cámaras irán a Madrid a expresar sus quejas al Directorio y darle datos estadísticos que pueda utilizar al confecionar y negociar tratados comerciales con otras Naciones.

NOTAS POLICIALES

Un conocido delincuente fué sorprendido robando

Despojó de una billetera a un hombre que viajaba en la plataforma de un tranvía — Dos detenidos

Ayer, en las últimas horas de la tarde, D. Camilo Rodríguez que viajaba en la plataforma de un tranvía de la empresa Anglo Argentina, línea 55, al llegar a la esquina de las calles Coronel Pagola y Avenida Sáenz, advirtió que un sujeto le había sustraído una cartera que tenía en el bolsillo y en la cual guardaba 16 pesos.

El delincuente al verse descubierto

Ernesto Principe

descendió rápidamente del vehículo y echó a correr seguido por el damnificado, introduciéndose en el conventillo señalado con el número 3838 de la primera de las arterias citadas.

Como Rodríguez daba voces en demanda de auxilio, el agente Juan Ramón Luna, de la comisaría 36a. que se hallaba de servicio en las inmediaciones, salió en persecución del delincuente alcanzándolo en el interior del inquilinato en momentos que pretendía ocultarse en una de las habitaciones.

El fugitivo al recibir la orden de arresto opuso seria resistencia trabándose en lucha con el representante de la autoridad. En esas circunstancias se aproximó a ellos un sujeto que resultó ser Ernesto Principe y recibió la cartera sustraída, haciéndola desaparecer, aprovechando la confusión del primer momento.

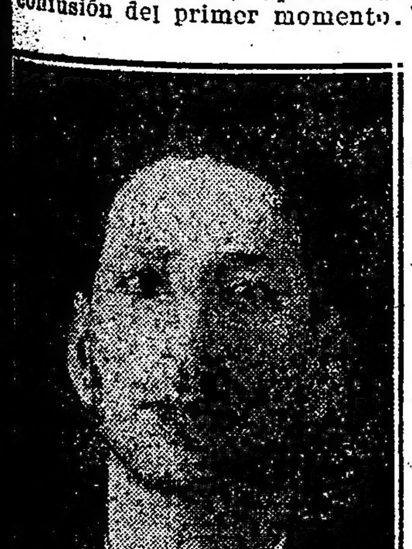

Francisco Ventura (a) Chichilo

Luna que se apercibió de la maniobra, cuando hubo reducido al ladrón procedió a detener a Principe que [illegible] una pieza en el inquilinato.

Conducidos a la seccional se estableció que el que hurtó la cartera es el sujeto de pésimos antecedentes Francisco Ventura, italiano, de [illegible] años de edad, soltero, hojalatero, domiciliado Salcedo 3968.

En su prontuario de la Sección Robos y Hurtos figura con los nombres de Carlos Ventura o Juan Carlos Bartolo (a) Chichilo.

Registra cinco entradas por hurto, 1 por robo, 1 por lesiones y violación de domicilio y 1 por agresión con armas a la autoridad, 45 por contravenciones y 20 por antecedentes.

En cuanto a Principe, que es argentino, de 18 años, soltero, albañil, no registra antecedentes.

A pesar del prolijo registro efectuado por la policía de la sección 36a., en el inquilinato de la calle Pagolá no fué encontrada la cartera sustraída a Rodríguez.

Los detenidos han sido puestos a disposición del señor juez de instrucción doctor Ignacio Yrigoyen.

Una mujer lesionó a otra con un martillo

LA ACUSADA ESTA DETENIDA

En el interior de la casa Avenida Campana 3045, anoche a las 22 y 30, a raíz de una incidencia por cuestiones de vecindad, la mujer Emma Bianchi fué lesionada en la cabeza por Genoveva Sciacca, que le aplicó varios golpes con un martillo.

La acusada se encuentra detenida en la comisaría 40a.

Emma fué curada en una farmacia próxima y luego se retiró a su domicilio.

Percances de la calle

Frente al número 1137 de la calle Triunvirato, el automóvil de alquiler número 4021 que dirigía el chauffeur Domingo Degano, arrolló al menor de 12 años.

Vicente Totaro, quien resultó con lesiones en el cuerpo que le fueron curadas en el hospital Pirovano.

El conductor del referido está detenido en la comisaría 29.a.

—Esta mañana, a las 7 y 55 en la calle Bolívar frente al número 481 el menor Alfonso Dosil fué embestido por un tranvía de la línea 22 de la empresa Anglo Argentino.

La víctima al ser alcanzada por las ruedas del vehículo, sufrió lesiones de importancia en ambos pies de las que se asiste en el hospital Ramos Mejía.

La policía de la sección 2.a instruye el sumario correspondiente.

Incidente por cuestiones de mujeres

DOS DISPAROS SIN CONSECUENCIAS

Esta madrugada, a las 0.35 tres individuos, acompañados de otras tantas mujeres salieron del local del Centro de Almaceneros, ubicado en la calle Sáenz Peña 242, donde estuvieron bailando y se encaminaron hacia la de Cevallos, departiendo amigablemente.

Al llegar a la esquina de Alsina se detuvieron y estando allí sostuvieron un violento altercado por cuestiones de mujeres.

Uno de los sujetos extrajo de pronto un revólver e hizo dos disparos contra sus adversarios sin lograr herirlos.

Atraídos por las detonaciones acudieron varios agentes de la comisaría 6.a, quienes procedieron a la detención de las seis personas que fueron llevados a la seccional donde se procura establecer quien es el autor de los disparos, pues todos se niegan a declarar y el arma no ha podido ser hallada.

La policía, reserva el nombre de los protagonistas así como también el de las mujeres que los acompañaban.

Del hecho se dió cuenta al señor juez de instrucción en turno.

Ha sido esclarecido el bárbaro asesinato del anciano José Supatto, ocurrido en Montevideo

Una morena, Alcalá Sosa, con quién la víctima mantenía relaciones íntimas, se confesó autora del crimen

Con todo cinismo confiesa que ultimó al anciano a "fierrazos" porque le debia 24 pesos

El telégrafo informó brevemente sobre una espantosa tragedia ocurrida en Montevideo.

El anciano José Supatto había sido hallado ahorcado en la pieza que le servía de dormitorio en la finca de la calle Coronel Bolognese 23.

Desde el primer momento se supuso que el autor del crimen sería una morena que visitaba al anciano, y tal suposición ha sido ahora corroborada con la detención de dicha mujer, quien, con un cinismo extraordinario, cuenta cómo llevó a cabo la obra.

La víctima—

José Supatto arribó a Montevideo, procedente de la Baja Italia, cuando tenía apenas 15 años de edad, es decir, hace como 60 años, pues contaba ahora 72 años.

Desde entonces y de acuerdo con algunos paisanos, que le facilitaron medios, se dedicó a la venta de billetes de lotería y más tarde aprendió el oficio de vidriero.

Dos años después, cuando tenía 17, se casó con una parienta suya, hija de un tío paterno que lo tenía asilado en su casa y que se llamaba Verónica Supatto.

De este enlace nacieron dos hijos. Luis y Sebastián, y a poco falleció la señora. Tiempo después, Supatto se casó con Deogracia López, oriental, que ahora cuenta 68 años, y de la cual se hallaba separado desde hace algún tiempo.

De este nuevo enlace nacieron varios hijos, de los que sólo vive uno de nombre Juan, que tiene ahora 26 años, y que fué el que concurrió con el comisario de la 20a. sección, señor Grau, a la casa de su padre, abrió la puerta de su pieza y descubrió el cadáver del anciano.

Cuando Supatto casó por segunda vez, ya poseía tres casas, dos a medias con su hermano y que luego hubo de vender para repartición de intereses, quedándose con una sola, que luego también vendió en 1910.

Esta venta originó algunas discrepancias entre Supatto y su mujer, y luego se produjo el rompimiento y separación de cuerpos, pasando la señora a vivir con su hijo Juan,

Aspecto que presentaba la habitación donde se cometió el crimen cuando fué abierta por las autoridades.

que ya empezaba a trabajar y ganaba algún dinero.

Los esposos procedían de este modo: Supatto alquilaba una casita y luego arrendaba una pieza a su mujer.

Recién en estos últimos tiempos fué que los esposos habían empezado a vivir en distintos domicilios, debido, según parece, a que Supatto había adquirido costumbres libres, manteniendo relaciones con algunas mujeres, entre éstas, la morena a que ya hemos hecho referencia.

La victimaria—

Vamos ahora a hacer conocer los antecedentes personales de esta mujer, cuya ingerencia en la vida y en la muerte de Supatto fué decisiva.

Su nombre es Alcalá Sosa, oriental, soltera, y que dice tener 24 años, aunque a veces parece que tiene más y a veces menos. Alcalá es más bien baja que alta, gruesa y fuerte.

Oriunda de Treinta y Tres, se trasladó a Montevideo hará unos tres años, colocándose de sirvienta en varias casas de la ciudad, y por último, hace dos años, en una del Pa-

Alcalá Sosa, autora del bárbaro crimen.

so del Molino.

En esta misma finca fué que conoció a Supatto, quien fué a esa casa a colocar unos vidrios.

Desde entonces iniciaron relaciones, yendo ella a visitarlo con frecuencia, en su casita de Capurro.

Cuando Supatto se mudó a la calle Bolognese 23, Alcalá fué a visitarlo unas cuantas veces y además se veían por otros sitios.

Enu la noche del miércoles—

El miércoles último, por la nache el vecino Elio Mosca y su esposa, que tienen la puerta de su habitación, junta a la de don José, sintieran que llamaban a sus vidrios, y al mismo tiempo que una voz femenina decía: ¡ Don José... soy yó.

—Acá no es, Don José vive el lado, se le contestó y la misma voz dió las gracias.

Declaran estos vecinos que enseguida sintieron que prendían el primus en la pieza del al lado y conversaban. Luegos aquellos se durmieron y dicen no haber oído nada más.

Al otro día, siendo más o menos las 8 de la mañana, doña Dora Perez de Mosca vió salir a la morena del cuarto de don José llevando consigo un bolsón conteniendo al parecer, ropa y paquete de diarios.

Alarma justificada—

Pasó todo el día jueves y fuera de lo corriente don José no salió al trabajo ni dió señales de vida dentro de su habitación. Los vecinos empezaron a alarmarse.

Que le pasaba al italiano? ¿Estaría dentro? ¿Se habría ido? ¿Estaría o nó el cuando salió la morena con la ropa? ¿ No habrían robalo aprovechando su ausencia?

En estas interogantes quedaron los habitantes de la casa hasta el otro día, viernes.

La denuncia—

El vecino Raymundo Rijo, justamente alarmado por el silencio misterioso del viejo, a quién, como hemos dicho, no veían desde la noche del miércoles, se dispuso, en compañía de Mosca, el viernes por la tarde, dar cuenta de ello a la policía.

El señor Francisco Grau, comisario de la seccional 20a., en cuya jurisdicción tuvo lugar el hecho, se dirigió acompañado de Pedro Supatto que había acudido a la comisaría a requirir informes sobre la suerte que había corrido su padre a la casa de la calle coronel Bolognesi a fin de aclarar el misterio que había en la desaparición de Supatto.

Una vez frente a su habitación, llamó repetidas veces sin obtener respuesta.

Tomando las precauciones necesarias el funcionario antes nombrado abrió la puerta — que se hallaba serrada solo con el pestillo — presentándose ante su vista un cuadro verdaderamente impresionante.

Supatto yacía en el suelo, en posición cúbito ventral. Su cuerpo, en medio de un charco de sangre se encontraba cubierto por una vieja cortina. A poca distancia del cadáver había una gruesa barreta de hierro con algunas manchas de sangre.

Intervención policial—

Ante aquel hallazgo, el comisario Grau, ordenó a uno de sus subalternos se dirigiera al teléfono más próximo y diera cuenta de ello a la superioridad policial, juez de instrucción y médico forense.

Media hora más tarde la 1 y 30 llegaban a la casa del crimen el juez de Instrucción de turno, doctor Enrique Geiie Castro, el médico forense doctor Abel Zamora, el inspector de zona señor Prasper, comisario Pablo Falero y sus subalternos Borrea y González.

Se constata el crimen —

Detrás del señor juez de Instrucción y del doctor Zamora, entramos a la pieza, teatro de la tragedia. Todo estaba revuelto. Caido en la forma que se ve en la fotografía se encontraba el cadáver, con el cuerpo envuelto en un cortinado, que utilizaba la víctima de frazada, y con la cabeza cubierta por un saco. La descomposición no lo había atacado. Un gran charco de sangre lo rodeaba. Sobre la mesa un mate de café no había sido empezado, junto al muerto una barreta de hierro estaba manchada de sangre y un poco más allá nosotros encontramos un limón partido dentro de una taza, y manchado de sangre, que hacía sugerir la hipótesis de que el o los asesinos habían resfregado con el, las heridas del anciano asesinado, quizá para contener la sangre.

Mientras el médico forense realizaba sus tareas, el comisario Falero iniciaba sus investigaciones generales en la pieza en busca de un rastro que le sirviera para identificar al criminal y sobre todo a la referida morena.

En esta búsqueda, el señor Falero halló sobre una pequeña mesa, un papel escrito con tinta roja y que decía lo siguiente: "Señor Luis Chiessa, para entregar a Pedro Alcántara, cale 17 número 138, Cerrito de la Victoria".

El comisario Falero creyó conveniente trasladarse de inmediato a esa dirección, lo que hizo acompañado del auxiliar Pardeiro.

En esa finca fueron recibidos por un sujeto que dijo llamarse Agustín Alcántara y ser sobrino de Pedro. Este no estaba en casa, pues había ido a su trabajo.

En esto se estaba, cuando el señor Falero vió que salía a la puerta de una de las piezas una morena cuyas señas y ropas coincidian con la que visitaba a Supatto.

Interrogado Agustín, manifestó que esa mujer era Alcalá Sosa, novia de Pedro-Alcántara y que había ido a pasar unos días en la casa.

Convencido el señor Falero que estaba sobre una buena pista, hizo reconocer su calidad de funcionario policial e invitó a la Sosa que lo acompañara hasta sus oficinas.

Más se convenció el señor Falero de que tenía en sus manos una excelente presa, cuando vió que la morena se ponía el abrigo amarillo que le vieron los vecinos de Supatto y los lentes.

Una vez en Investigaciones, la Sosa declaró en seguida su delito, manifestando que había ultimado a "fierrazos" a Supatto porque éste le debía 24 pesos y no se los quería pagar.

Sin emocionarse en lo más mínimo, dijo las feroz criminal:

—"Sí yo lo maté. Me debía veinticuatro pesos. Estuvimos discutiendo toda la noche del miércoles, hasta el jueves de mañana. Y a esa hora le pegué un moquete volteándolo al suelo, donde lo "atraqué" con la barra en la cabeza. Después, para que no roncara lo ahorqué con una tira que creo que era una corbata.

—¿Hizo barullo?

—Muy poco.

En la sección 40a. presentóse espontáneamente un chauffeur

ESTA ACUSADO DE HOMICIDIO

Esta madrugada a la 1 y 30, se presentó espontáneamente en la comisaría 40a., constituyéndose en prisión, el chauffeur José D'Alessandro, italiano, de 33 años, casado, acusado de homicidio.

El nombrado que dirigía el ómnibus 11070, ayer a las 16 en Mariano Acosta y Merlo, arrolló con el vehículo al menor de 9 años Juan Carlos Mangelle, quien sufrió lesiones de carácter grave que determinaron su muerte al ser llevado al Hospital Teodoro Alvarez.

D'Alessandro, atemorizado aceleró la marcha y se dirigió a la Plaza de Flores donde hizo entrega del coche a un amigo, desapareciendo luego, para entregarse preso horas después.

El acusado ha sido puesto a disposición del señor juez de instrucción, doctor Arturo L. Dominguez.

Sustracciones

Julio Rivas denunció en la seccional 40a., que de la finca Mozart 161 que se halla deshabitada, autores ignorados substrajeron caños de las aguas corrientes y destruyeron varios vidrios.

—De un terreno existente en la calle Freire entre las de Nahuel Huapí y Congreso, personas ignoradas robaron un equino y arneses de propiedad de Juan Marzano, quien avaluó todo en 350 pesos.

Interviene la comisaría 37a.

Una pareja de enamorados se arrojó al Lago de Palermo con el propósito de quitarse la vida

Fueron salvados debido a la oportuna intervención de un guardián y un agente de policía

Este debió proceder con energía pues tanto él como ella no querían salir de allí

Ayer, a media noche, una pareja de enamorados intentó poner fin a sus días, arrojándose desde un puente al lago de Palermo, pero no lograron sus propósitos merced a la oportuna intervención de un guardián y un agente de policía, los que después de grandes esfuerzos consiguieron extraer a los jóvenes, sin que sufrieran más que la consiguiente mojadura.

Serían las 24 horas, aproximadamente, cuando el guardián Genaro Pelais, en una de las tantas recorridas que efectúa por los jardines que circundan el lago de Palermo, advirtió que en el agua y próximo al puente que atraviesa a aquél en la parte más estrecha, se hallaban dos personas. Extrañado por el hecho de que guardaban silencio, a pesar de que se hallaban con vida, pues se movían incesantemente, corrió hacia donde aquéllos se encontraban y desde el puente trató de interrogarlos, pero la pareja guardó el más absoluto silencio.

Impresionado Pelais por el extraño suceso, dió repetidos toques de auxilio y poco después acudía el agente de la sección tráfico Arturo Suberbíe, chapa 1401, que se encontraba de facción en las inmediaciones.

Enterado el representante de la autoridad de lo que ocurría, se dirigió al sitio en que se hallaba la pareja y pretendió interrogarlos, obteniendo por toda respuesta el más profundo silencio.

Comprendiendo ya el agente Pelais que se trataba de dos personas que habíanse arrojado al agua con el fin de suicidarse, fueron en busca de una soga, que la arrojaron luego cerca de la pareja a fin de que se tomaran de ella para sacarlos de allí.

Tanto la joven como su compañero se negaron a hacerlo y entonces Suberbíe y el guardián se lanzaron al agua y desde cierta distancia y en forma enérgica los obligaron a tomarse de la cuerda.

Después de repetida la intimación varias veces, los jóvenes obedecieron y después de grandes esfuerzos pudieron ser sacados de allí y conducidos momentos después al Hospital Juan A. Fernández, donde fué necesario someterlos a un enérgico tratamiento, pues aquéllos perdían por momentos el conocimiento y se hallaban inmóviles por el enfriamiento.

Cuando reaccionaron, el representante de la autoridad los sometió a un breve interrogatorio, manifestando ambos que habían caído al lago en forma que no podían explicarse y que se encontraban en él desde hacía aproximadamente una hora.

Ella dijo llamarse Enriqueta Coperena, ser argentina, de 16 años, y él Ovidio Márquez, también argentino, de 19 años, soltero, agente de Investigaciones de tercera clase.

Ambos viven con sus padres en la calle Espinosa, 1170, y Cabildo, 118, respectivamente.

Cuando fueron despojados de sus ropas, el agente Suberbíe procedió a registrar la de Márquez, hallando entonces en un bolsillo interior del saco una carta, abierta, en la que decía que habían atentado contra sus vidas por asuntos de índole privada y que no se hiciera ninguna everiguación al respecto.

Ello, como puede verse, está en contradicción con lo que declararon en el primer momento, de que habían caído al lago accidentalmente.

En una inspección practicada por el personal superior de la comisaría 23.a, se estableció que Enriqueta y Ovidio se arrojaron al agua desde una altura de cuatro metros, aproximadamente en un sitio en que la profundidad es inferior a un metro treinta.

A eso se debe que no hayan perecido ahogados, pues el agua sólo les llegaba al pecho.

Como hasta este momento Enriqueta y Ovidio no han sido interrogados detenidamente, se ignora cuáles han sido las causas que los impulsó a adoptar esa extrema resolución.

Ambos se encuentran internados en el Hospital Fernández, en observación, en la sala 7 y 10, respectivamente.

Del suceso se dió cuenta al señor juez de instrucción doctor González Oliver.

Hombre herido de un tajo

A las 4 y 10 de hoy, en la esquina de San Salvador y Alvarez, los sujetos Carlos Conforti y Abelardo García, que se hallan resentidos por asuntos de índole privada, después de un altercado que sostuvieron se trabaron en riña.

Durante la lucha el último de los nombrados con un instrumento cortante infirió un extenso tajo en la mejilla derecha a su adversario, dándose luego a la fuga.

Horas después, el oficial inspector Heriberto Glitz Fernández de la comisaría 25a., procedió a la detención del acusado en el corralón de carros Salguero 1299, conduciéndolo a la seccional donde se encuentra alojado.

La víctima fué llevada para su curación al Hospital Fernández.

Fuego en un buzón

Esta madrugada a las 2, se declaró fuego en el buzón que la Dirección de Correos posee en la esquina de las calles Vicente López y Callao.

Quedó completamente destruída la bolsa de correspondencia que se hallaba vacía.

Supuesto demente

En la comisaría 5a., se halla detenido el sujeto Pedro Llevy Torres, español, de 20 años de edad, quien presenta síntomas de enajenación mental.

Será enviado a la sala de observaciones de la calle Azcuénaga, probablemente esta tarde.

SALUTACION!

Cábeme hoy el honor especialísimo de presentar por primera vez, al distinguido público de Buenos Aires, mi empresa; y no quisiera, de ninguna manera, pasar por alto el deber fundamental de presentarle, antes de abrir las puertas de mi Circo, mi respetuoso saludo. Desde que he tenido la oportunidad de visitar —35 años han pasado desde la última vez— como artista, este gran continente Centro y Sudamericano, ha sido siempre mi aspiración y mi deseo llegar alguna vez hasta esta gran ciudad, tan prodigiosamente desarrollada y tan pletórica de promesas para el porvenir para presentarle mi obra y someterla a su juicio, como lo he hecho en todas las grandes ciudades del viejo mundo y de la reública norteamericana. Esperando ancioso ese definitivo juzgamiento, pido cordialmente, para mí y para mis artistas, un poco de atención, y para mi obra un poco de interés.

No quiero formular promesas ni comprometer palabras; mi fuerza han sido siempre las realidades y los hechos. Los habitantes de Buenos Aires, con su alta educación espiritual y su gran sentido artístico ha tenido ocasión de juzgar y de aplaudir a los más eximios cantantes de ópera, a los más grandes y famosos actores de dramas y de comedias, guarda en sus colecciones y museos maravillosas obras pictóricas y adorna sus paseos y sus plazas con magistrales esculturas. Pero no ha tenido todavía la oportunidad de conocer ese clásico arte circense, que tanta importancia ha logrado en otras épocas, y al que he dedicado toda mi vida y mis mejores entusiasmos. Abrigo ahora la esperanza de ofrecer al público de Buenos Aires ese espectáculo que faltaba todavía; creo traerle algo nuevo y lleno de atractivos, y lo ofrezco a toda la población porteña, en todas sus clases y todas sus esferas.

A todos invito y a todos espero, ya que el arte circense es, sin duda alguna, el más popular, el que está más al alcance de todos, hasta de los más pequeños entre los pequeños: los niños. Mi Circo tiene capacidad para seis mil personas, y, en su recinto, habrá colocación para todas las fortunas, para todas las posiciones. Todos, por modesto que su presupuesto sea, pueden presenciar un espectáculo gigantesco, en el que colaboran más de 300 artistas y más de 200 animales. Mi programa completo ha de comprender más de 60 atracciones distintas; en cada representación seleccionaré los números para poder ofrecer siempre siquiera una muestra de cada uno de los aspectos del arte circense y en estos espectáculos participarán artistas y conjuntos de 36 distintas nacionalidades; será cada uno un verdadero torneo internacional de habilidad y de arte.

Caballos de pura sangre, animales de las razas más raras y diversas, medios mecánicos elegidos entre los más modernos serán los auxiliares del espíritu y de la energía humanos en esta empresa artística. El público podrá observar que mis animales trabajan con satisfacción, con alegría es para mí el adiestramiento es una cuestión de afecto y de comprensión; educados a base de cariño, sus ejercicios serán una distracción y, al mismo tiempo, un espectáculo grato al sentimiento; los medios brutales de compulsión, siempre repugnantes a un público de la cultura del de Buenos Aires, han sido eliminados totalmente en mi sistema.

Todos los números de mis programas serán escrupulosamente controloreados, desde el punto de vista moral. El arte circense es, ante todo y sobre todo, un arte para las familias y los niños; cada vez que consiga descubrir en el público una impresión de agrado y esparcimiento, cada vez que una franca y sonora carcajada interrumpa a mis colaboradores, daré por bien pagados mis cincuenta años de labor artística, daré por suficientemente compensadas todas las preocupaciones consecutivas del riesgo y la responsablidad que sobre mí he tomado, al afrontar los enormes gastos de un viaje de tal magnitud, para el cual ha sido necesario preparar especialmente dos grandes transatlánticos, y durante el cual centenares de familias están pendientes de mi esfuerzo.

Entrego mi labor, la obra de mi vida, al juzgamiento inapelable del cultísimo público de Buenos Aires; mi pedido cordial le solicita un poco de interés, de atención, de amistosa expectativa, y empeño mi palabra de que haré todo lo humanamente posible, hasta donde mis fuerzas y mi experiencia alcancen, para satisfacerlo.

MI SALUDO AL PUEBLO CULTISIMO DE BUENOS AIRES. —MI SALUDO A LA PODEROSA Y GRANDE REPUBLICA ARGENTINA.

Gracias a todos por la cordial hospitalidad que se me ha brindado; de todos espero benevolencia, ayuda y estímulo.

HANE STOSCH

Sarrasani

PRESENTACION

MARTES 8 de abril a las 21 en punto

Precios: $ 1, 2, 3, 4 y 5 — La boletería estará abierta desde las 10 a. m., sin interrupción.

Las representaciones ordinarias empezarán siempre a las 21, y serán diarias. — Los martes, jueves y sábados a las 16.

DE LAS PROVINCIAS Y TERRITORIOS

BUENOS AIRES

DE LA PLATA

La dirección general de escuelas estudiará un proyecto tendiente a establecer el seguro escolar obligatorio

Antecedentes estadísticos y consideraciones de órden social que se tendrán en cuenta para propiciar la sanción de una ley que ampare al personal docente

Gasto del seguro y fondos que lo sufragará

Las afecciones tuberculosas y la maternidad son las causas principales del ausentismo de los maestros

El porcentaje de pedidos de permisos es mayor en las maestras que en los maestros

La estadística de la provincia de Buenos Aires demuestra que la salud del personal docente es mejor que en el europeo

(De nuestra sucursal La Plata)

LA PLATA, abril 7 — En la próxima reunión que celebra el Consejo de Educación de la Provincia, se tratará, según nos informa uno de sus miembros más conspícuos, el proyecto de Seguro Escolar Obligatorio, del cual es autor el doctor Carlos S. Cometto, miembro del cuerpo médico escolar.

Trátase de un trabajo de trascendencia, fruto de un estudio concienzudo del problema y que de ser impuesto, ha de reportar grandes ventajas al magisterio.

El proyecto ha sido extensamente fundamentado por su autor. La importancia de las conclusiones a que arriba, ha llamado la atención de las autoridades superiores de la Dirección General de Escuelas, que le ha prestado la mejor acogida.

Proyecto poco conocido, LA EPOCA lo da a la publicidad, entendiendo contribuir a su conocimiento por parte del personal docente dependiente de la Dirección General de Escuelas.

El doctor Cometto, manifiesta en los fundamentos de su proyecto, que el seguro de invalidez por incapacidad temporaria o definitiva para el trabajo es el medio más práctico y eficaz para favorecer al empleado enfermo. Sus beneficios se hacen más especialmente sentir en los casos de enfermedades contagiosas crónicas, de larga duración, como la tuberculosis, la lepra o las enfermedades mentales (alienación mental), que exigen largas e interminables licencias, las que repercuten, desfavorablemente en la repartición que prestan sus servicios.

Si bien es necesario poner reemplazante, mientras dure la enfermedad del titular, también es justo que se le abone el sueldo o parte de él, tanto a uno como al otro. Como en los presupuestos no se preven estos casos, debemos recurrir a otro medio, al seguro.

El empleado que dá sus fuerzas al Estado, tiene derecho a reclamar de él, por lo menos cuando sus fuerzas flaquean, algo de lo mucho que le ha dado.

El trabajador asalariado y el profesional modesto viven siempre al margen de la miseria; la enfermedad, [illegible] por que se prolongue, [illegible] consumidas las modestas economías, si las ha habido; la invalidez por enfermedad crónica que reduce a la incapacidad para el trabajo, es sinónimo de indigencia para tantos miles de trabajadores, muchos de ellos con una familia que alimentar.

LA PROTECCION AL MAESTRO MALOGRADA

El maestro, ejerciendo la más noble de las profesiones, no debe quedar abandonado, sin sueldo, cuando contrae una tuberculosis o su cerebro se enferma y llega a la alienación mental. A la jubilación extraordinaria por enfermedad contraída en el desempeño de sus funciones, no tiene derecho porque no es una afección adquirida directamente en el puesto; entonces no queda otro remedio más eficaz para remediar estos inconvenientes, que el seguro.

Si separar de la escuela al maestro tuberculoso es imprescindible por los males que su enfermedad pueda producir entre los alumnos y docentes, debemos ponerlo también en condiciones pecuniarias para que tenga cómo vivir y poder tratar convenientemente su enfermedad. La sociedad, la repartición a que pertenece, no tienen el derecho de dejar abandonado a uno de sus miembros, ayer útil, hoy incapacitado para el trabajo y máxime cuando se trata de un "inválido peligroso de la educación", como es el maestro tuberculoso. El Seguro Escolar Obligatorio salva todos estos inconvenientes.

Y decimos obligatorio, porque así debe ser declarado por ley, pues sino serán inútiles todas las buenas medidas y las mejores disposiciones. Dejar que el seguro sea voluntario es ir al fracaso, pues nadie se acuerda, ni el más necesitado, mientras esté sano, de las medidas de previsión, especialmente en nuestro medio social: nadie se acuerda del mañana.

La bondad del seguro, hoy ya nadie la discute; las naciones más adelantadas del orbe ya lo tienen instituido, con benéficos resultados. Alemania, Inglaterra, especialmente, pueden estar satisfechas de haber implantado el seguro en forma amplia: el seguro general.

COMO PUEDE REALIZARSE EL SEGURO ESCOLAR

Para constituir el seguro escolar obligatorio, dos puntos principales deben ser tenidos en cuenta:

1o. El gasto que representará el seguro y el monto a que tendrá que hacer frente para pagar las pensiones por invalidez.

2o. Con qué fondo permanente contará. Qué entradas fijas tendrá.

Para conocer el primer punto, hay necesidad de hacer un estudio estadístico de las licencias concedidas durante los últimos años; saber cuántos días de licencia se concedieron y el importe de esos permisos.

Con este fin, me dediqué a hacer un laborioso estudio sobre el número de licencias que fueron concedidas por la Dirección General de Escuelas, de la Provincia de Buenos Aires en el año 1922 con el siguiente resultado:

Licencias de 30 días a 338 maestros, con un total de 10.103 días; id. de 31 a 60 días a 317 maestros, con un total de 11.841 días; de 61 a 90 días, a 266 maestros, con un total de 17.384 días; id. de 91 a 180 días, a 125 maestros, con un total de 14.135 días; id. de 181 a 1 año a 87 maestros, con un total de 14.443 días. Total de maestros con licencia, 1.613; días de permiso, 69.956.

LA ASISTENCIA DEL PERSONAL DOCENTE A SUS PUESTOS

La Dirección General de Escuelas, con 7675 maestros empleados en 1922, concedió licencias a 1613 docentes, lo que da un 21 por ciento de maestros inasistentes. Las licencias menores de cinco días no han sido computadas porque no interviene la Dirección General de Escuelas; las conceden directamente los Consejos Escolares de distrito.

De estas licencias no todas fueron por enfermedad; hubieron 433 maestros que las solicitaron por causas particulares con un total de 9919 días de licencia; de éstos, 34 maestros lo hicieron para contraer enlace, faltando a clase 551 días.

Las licencias por causas particulares fueron en gran parte concedidas sin goce de sueldo, otras, como las por casamiento, luto o enfermedad de algún miembro de la familia, con el 75 por ciento de su sueldo.

Las licencias por enfermedad fueron concedidas a 1180 maestros, es decir, que el 15.2 por ciento estuvieron enfermos. El número de días de licencia por enfermedad alcanzó a 60.037 días.

MALES QUE AQUEJAN AL MAGISTERIO

En cuanto a las enfermedades que obligaron a faltar a clase a estos 1180 docentes, pueden clasificarse en esta forma:

Enfermedades del personal docente en el año 1922: Del aparato respiratorio, 110, lo que representa el 9.3 por ciento; del aparato digestivo, 101, 8.5; del aparato génitourinario, 38, 3.0; del aparato circulatorio, 10, 0.3; tuberculosis, 107, 3.4; laringitis, 41, 3.4; reumatismo, 15, 1.3; afecciones nerviosas y mentales, 54, 4.5; por parto, 288, 24.5; afecciones del aparato visual, 16, 1.4; enfermedades contagiosas (grippe, sarampión, escarlatina, fiebre tifoidea, parotiditis, etc.), 400, 33.7.

La estadística respecto a los diagnósticos tiene que ser relativa, pues una misma docente se ha enfermado dos o tres veces en el año, con afecciones diferentes. Hemos tomado para la estadística la afección que obligó a faltar a clase el mayor número de días. Las licencias concedidas para parto alcanzan a 288, con un mínimum de 60 días; pues siempre la madre por una u otra causa solicita algún tiempo más de licencia después de los dos meses reglamentarios. Por parto, se concedieron 576 meses, o sea, 17.280 días. Como a la reemplazante se le abonó el sueldo de maestra interina, es decir, 100 pesos, la Dirección General de Escuelas ha tenido que abonar pesos 57.600 por sólo este renglón.

El año próximo, como se ha aumentado el sueldo a las maestras a 180 pesos y la maestra interina debe ganar, según la ley de Presupuesto, el 20 por ciento menos que la titular, la reemplazante de los docentes que soliciten licencia por parto ganará 144 pesos, con lo que se aumentará la partida que se destina para este fin.

LA MATERNIDAD COMO CAUSA DE AUSENTISMO

El 24.5 por ciento de las licencias en el año 1922, fueron por parto. En años anteriores alcanzaron en 1914 a 20.4 y a 17.3 por ciento en 1915.

Las maestras, por esta circunstancia y por las continuas indisposiciones de sus hijos, son docentes que se ven obligadas a faltar con frecuencia a clase, con el perjuicio consiguiente para la enseñanza.

Felizmente, el porcentaje de maestras casadas es muy alto.

Los 7675 maestros empleados en 1922 pueden clasificarse en esta forma: Mujeres, 7109, es decir, el 92 por ciento; varones, 566, es decir, el 8 por ciento.

De las 7109 mujeres son solteras 5512, es decir, el 77.5 por ciento; casadas 1562, es decir, el 21.9 por ciento; viudas 35, es decir, el 0.5 por ciento.

De las 1562 casadas, tuvieron familia 288; nos da un porcentaje de 18.3 por ciento.

Además, se observa que el porcentaje de los pedidos de permisos es mayor en las maestras que en los maestros. La mujer tiene mayor posibilidad de enfermarse o estar indispuesta que el hombre.

Esto no sólo sucede entre nosotros.

SIEMPRE LA TUBERCULOSIS...

En el año 1922 solicitaron permiso 107 docentes con lesiones bacilares en diferentes grados. Aunque en el certificado figuraban diagnósticos diversos, estaban anotados en el libro reservado que lleva el cuerpo médico escolar.

Hace más de diez años me vengo ocupando de hacer una estadística de los docentes tuberculosos que existen en la provincia y que dependen de la Dirección General de Escuelas.

En los datos que a continuación transcribo, se ha tomado como comparación las licencias mayores de 30 días; ningún tuberculoso ha solicitado una licencia menor.

En 1914, 171 licencias, 10 por tuberculosis, sobre 4876 maestros; 5.8 por ciento de tuberculosos.

En 1915, 167 licencias, 13 por tuberculosis, sobre 4.903 maestros; 7.7 por ciento de tuberculosos.

Año 1916, 230 licencias, 18 por tuberculosis, sobre 5.289 maestros; 7.8 % de tuberculosos.

En 1917, 154 licencias, 22 por tuberculosis, sobre 5.296 maestros; 12.3 % de tuberculosos.

En 1918, 190 licencias, 26 por tuberculosis, sobre 5.624 maestros; 13.6 % de tuberculosos.

En 1919, 245 licencias, 40 por la tuberculosis, sobre 5.765 maestros; 16.3 % de tuberculosos.

En 1920, 490 licencias, 79 por la tuberculosis, sobre 6.165 maestros; 18.1 % de tuberculosos.

En 1921, 434 licencias, 91 por la tuberculosis, sobre 6.925 maestros; 18.6 % de tuberculosos.

En 1922, 775 licencias, 107 por la tuberculosis, sobre 7.675 maestros; 13.8 % de tuberculosos.

Entre los maestros tuberculosos, la mayor parte son pulmonares, pero también existen articulares, peritonealos, ganglionares, etc. Hay tuberculosis cerrada y tuberculosis abierta. Estos últimos, en número de 80, están en período contagioso y aislados de la escuela. Los que padecen de bacilosis cerrada, piden temporariamente licencia o concurren a clase bajo el control y la continua vigilancia del cuerpo médico escolar que los examina temporariamente.

El total de maestros tuberculosos (cerrados y abiertos) que tenemos anotados en el "Libro reservado" actualmente alcanza a 262, es decir, al 3.4 por ciento del total de maestros empleados (7.675).

LA MORTALIDAD POR TUBERCULOSIS ES ENTRE LOS MAESTROS DE BUENOS AIRES INFERIOR A LA DE LOS EUROPEOS.

En un trabajo presentado a la Tercera Conferencia Nacional de Profilaxis Antituberculosa en 1921, encontré el 3.7 por ciento de maestros bacilosos.

Comparando nuestra estadística con la de algunos autores europeos, vemos que Gourichón encontró el 5 por ciento para los maestros de París. Delobel y Robiot hallaron el 2 por ciento, Nobecout y Rouyer el 5,77 por ciento entre los maestros egresados de la Escuela Normal de París, Brourdel dice que una cuarta parte de los maestros son tuberculosos. Estas diferencias en las estadísticas es debido a la forma como consideran las lesiones incipientes, muy atenuadas. Nuestros casos son bien comprobados.

Como en el año 1922 solicitaron licencia por enfermedad 1.180 docentes, de los cuales 107 eran tuberculosos, nos da un 9 por ciento de maestros afectados de esta enfermedad. En una estadística que hice en 1914, encontré en relación al total de maestros enfermos el 5,84 por ciento y 7,78 por ciento en 1915.

Durante el año 1923 fallecieron 26 maestros sobre un total de 7675 en ejercicio; nos da un 3.3 por mil de mortalidad, bastante favorable si se compara con las estadísticas europeas. En el Congreso de Higiene Escolar de Nuremberg se presentaron estadísticas en las que se asignaba a los maestros el 5.61 por mil de mortalidad. El porcentaje de mortalidad de otras profesiones es mayor que la de los maestros; así, los eclesiásticos mueren el 6,7 por mil, el de los médicos es más elevado, alcanza al 10,34 por mil. Si las fatigas impuestas a los maestros son tan considerables, como se dice, que en nuestra actual ley de jubilación se les cuente año y medio por un año de servicio, la estadística no la coloca entre las profesiones más malsanas y mortíferas.

De los 26 maestros fallecidos, 9 fueron por tuberculosis, lo que da un porcentaje de un 28,8 por ciento para esta enfermedad, bastante elevado si se consideran las estadísticas europeas como la de Willanson, de Inglaterra, presentada al Congreso de Higiene Escolar de París en 1910, que da sólo un 20 por ciento. En la provincia de Buenos Aires, y aun en La Plata, la mortalidad por tuberculosis oscila entre un 12 a un 15 por ciento.

Otras de las enfermedades que se observan con relativa frecuencia es la laringitis, la ronquera profesional. La falta de voz en el maestro es un asunto serio. Maestro sin voz es un docente inválido.

El año 1922 se concedieron licencias por afecciones de las cuerdas vocales a 41 maestros. Existen 7 u 8 docentes que les es imposible dar clase, sus órganos vocales se lo impiden. A algunos se les ha encargado la secretaría de las escuelas, otros están con licencia.

LAS AFECCIONES MENTALES MARCAN UN INDICE BAJO

Hay actualmente unos 8 a 10 docentes atacados de alienación mental, los que no podrán volver a la escuela. Mientras no obtengan el mínimum de tiempo para la jubilación, la Dirección General de Escuelas deben concederles permiso con sueldo. No es posible dejarlos tampoco abandonados, por más crónica que sea la enfermedad.

Pero estos permisos no deben ser interminables. En el proyecto del Seguro Escolar Obligatorio que acompaño, aconsejo que no debe de pasar de cinco años para cualquier enfermedad que sea tuberculosis, lepra, locura, etcétera. Que vencido este término será reconocido por una comisión de tres médicos del Cuerpo Médico Escolar; los maestros que se encuentren en buenas condiciones de salud podrán volver a su puesto. Los que aun continuaran enfermos no gozarán del beneficio del seguro.

LA CONTRIBUCION PECUNIARIA DEL FISCO

Los 60.000 días de licencia por enfermedad concedidos el año 1923, si hubieran sido acordados con sueldo íntegro, calculando un término medio de 6 pesos diarios, de acuerdo con los sueldos del Presupuesto del año 1922, hubieran importado pesos 360.000. La Dirección General de Escuelas según informes suministrados por la Contaduría de esa repartición, abonó la suma de 213.746 pesos desde abril del año 1922 a febrero del 1923, es decir, en once meses, lo que da $ 19.431 mensuales, término medio, o sean $ 233.172 anuales. Si se hubieran concedido todas las licencias por enfermedad, con sueldo íntegro, hubieran importado $ 30.000 mensuales, o sean 360.000 pesos anuales.

Pero muchas de estas licencias sólo fueron concedidas con medio sueldo al titular y medio al reemplazante; otra, como las licencias por parto, al maestro reemplazante se le abonó 100 pesos mensuales, el sueldo de maestro interino. Además, algunas licencias por causas particulares, como por luto, casamiento, enfermedad de algún miembro de la familia, con el 75 por ciento de su sueldo. A los maestros con licencia que no se nombre reemplazante, debe entrar al fondo del Seguro el sueldo íntegro del titular, de acuerdo con la reglamentación que presento.

Debemos, por lo tanto, disponer en forma segura y permanente, todos los años, de un mínimum de pesos 360.000 para hacer frente a los subsidios que tendrá que pagar el Seguro Escolar Obligatorio.

TECNICISMO DEL SEGURO ESCOLAR OBLIGATORIO

Cómo puede el Seguro reunir la cantidad?

Este es otro de los asuntos, tal vez el principal, que debe estudiarse bien.

El fondo del Seguro lo constituirá:

1.o La contribución que el Presupuesto de la Provincia acuerda a la Dirección General de Escuelas para maestros inválidos, de $ 240.000 anuales (ley del 27 de agosto de 1923).

2.o La contribución del medio por ciento del sueldo del personal docente. Siempre haciendo el cálculo para el año 1922, se comprueba que ese año la Dirección General de Escuelas invirtió $ 14.298.106,40 en abonar los sueldos al personal docente, repartidos en esta forma: (Datos suministrados por la Contaduría de la Dirección General de Escuelas).

Maestros para escuelas comunes, $ 12.866.836,52; id id complementarias, 989.072,84; id id de adultos, 148.450,85; id id de cárceles, 44.324.—; id de secretarías, pesos 149.422,17.

El medio por ciento de estos sueldos contribuirían con la respetable suma de 70.990,53 pesos anualmente.

3.o La contribución del medio por ciento de los sueldos de los empleados de la Casa Central. Estos sueldos importaron el año 1922 la cantidad de $ 674.570, el medio por ciento importa 3.372,60 pesos.

4.o Entraría al fondo del Seguro el 50 por ciento de los sueldos de los maestros titulares enfermos. El otro 50 por ciento, sería para costear al maestro reemplazante. quién debe ganar la mitad del sueldo del titular, salvo casos especiales en que el honorable Consejo General le concediera al maestro provisional el sueldo íntegro, por estar las escuelas ubicadas muy lejos de los centros poblados, etc.

EL TOTAL DE LICENCIAS CONCEDIDAS EN 1922 SUMAN 60.000 DIAS.

Puede calcularse, teniendo siempre en cuenta los 60.000 días de licencia por enfermedad concedidos en el año 1922, a razón de seis pesos diarios en que podría entrar al fondo de seguro, si siempre se abona el 50 por ciento al reemplazante, la cantidad de pesos 180.000 anuales.

Pero como a algunas reemplazantes se les abonará el sueldo íntegro, habría que rebajar unos 30.000 pesos anuales. Entraría al fondo del seguro la suma de 150.000 pesos.

Con estas cuatro contribuciones se reuniría anualmente (calculando lo que hubiera producido de acuerdo con los datos estadísticos del año 1922) la importante suma de pesos 464.363,43 anuales.

Esta cantidad excedería a los subsidios que tendría que pagar el seguro. Si en el año 1922 hubiera pagado sueldo íntegro a todos los docentes enfermos, hubiera invertido la cantidad de 360.000 pesos con lo que quedaría un superávit de pesos 104.363,43 que entraría al fondo de reserva en el tesoro del seguro.

El primer año el seguro estaría algo recargado en el pago de las pensiones, pues debe hacer frente al pago de las licencias de todos los maestros enfermos crónicos (tuberculosos, leprosos, locos, etc.), pero para ese fin el presupuesto de la provincia [illegible] con 240.000 pesos. Ya en el [illegible]ndo año y los sucesivos, ese desembolso sería menor, pues sólo se abonaría el 70 por ciento de los sueldos más dos pesos por cada año de servicio, hasta los cinco años que, ya salen definitivamente del seguro.

Aun más, los asegurados que se enfermen de afecciones comunes sólo gozarán del sueldo íntegro los seis primeros meses, el 75 por ciento de los seis a los 12 meses y sólo el 50 por ciento más dos pesos por cada año de servicios hasta los cinco años, en que terminaría la ayuda del seguro.

Todo esto viene a beneficiar el fondo del seguro, se dispondría siempre como base la estadística que he hecho para 1922 de un superávit de 104.363,43 pesos anuales que podría ser empleado para instalar sanatorios para maestros tuberculosos, costear su sostenimiento, prestar asistencia médica y farmacéutica a todos los asegurados, crear obras de protección preventivas y de profilaxis contra las enfermedades evitables.

Noticias deportivas de La Plata

ASOCIACION SARMIENTO

Iniciación del campeonato interno. La composición de los equipos que intervienen

LA PLATA, abril 7.—Como anunciáramos ayer la comisión de deportes se reunión bajo la presidencia del señor Francisco del Bueno con el propósito de proceder a la formación de los equipos que intervendrán en el campeonato interno destinado para menores de 10 años socios y aficionados de esta ciudad.

Previo un sorteo de práctica, se constituyeron los equipos así:

Moreno. — S. Contarelli, Larrandaburo y Morel; Grandal, Palmieri e Imirazandu. Alí, Alcardi, Cleve, Bernati y Casacio.

Rivadavia. — J. Marinoni, G. Adolfo e Intracaso. Miñis, García y Rivas; Pacheco, Prieto, Gala y Trimarchi.

Belgrano. — P. Alí, J. Joher y Galé; Tallarisco, Migliaro y J. Canestri; Gallego, Mavarini, Russo y San Martín.

San Martín. — Benigni, M. Araburo y Atencio; E. Lanteri, Lorda y Rubio; Colombo, Calotta, Brunetto, Lombardo y J. Barberi.

Sarmiento. — F. Peralta, Rivero y Saá; Velázquez, Trimarchi y Lebreri; Zanetti, Luciano, Firmajaz, Foglia y Robledo.

Hoy comenzará el campeonato jugándose el primer match entre Moreno y Belgrano, comenzando a las 8 horas, estando la dirección del mismo a cargo del entusiasta miembro de la comisión directiva don José A. Ramírez. El segundo se realizará a las 10 horas midiéndose San Martín contra Sarmiento, actuando como referee el conocido y excelente jugador de la intermedia de la institución, Eduardo Gutiérrez.

TORNEO SUSPENDIDO

LA PLATA, abril 7. — Debido a inconvenientes insalvables de último momento, la comisión directiva reunida el jueves pasado del Club Atlético "El Parque" de esta ciudad, resolvió suspender el torneo que tenía anunciado para el 13 del corriente inaugurando ese mismo día en la calle 60 entre 1 y 115 un amplio y cómodo field. Se resolvió que el mismo se realice el 4 de mayo próximo. En el programa figuran carreras de 100 a 3.000 metros y carreras de postas para equipos únicamente de la Federación Platense de Football. En su oportunidad hablaremos con más detenimiento de este torneo.

TORNEO ATLETICO REALIZADO AYER

Se llevó a cabo en el field de Nacional calle 42 y 14

LA PLATA, abril 7. — Ayer tarde ante regular cantidad de público, se llevó a cabo en el field que posee en la calle 42 y 14 el Club Atlético Nacional, el torneo atlético que anunciáramos bajos los auspicios del C. A. Independiente. El público que concurrió al mismo, premió en diversas pruebas con grandes aplausos los esfuerzos de los atletas, habiéndose producido finales muy reñidos como las de 100, 400 y 800 metros.

El programa comenzó con la carrera de 100 metros para socios menores, triunfando José Yantorno y segundo Carlos A. Bilcaldi.

Jugóse a continuación el primer half-time del match entre El Parque y Huracán. El Parque formó así: González; Ibáñez y Bellingé; Lázaro, Grirella y Lázaro; Burlando, Brolessi, Fuente, Soller y Cajal.

Huracán: Zorzoli; Colibadino y Falcón; D'Agostino, García y Causit; Humbert, Domínguez, Comasco, Lázaro y González.

En el equipo de El Parque hizo su debut el conocido guardavalla que prestara sus servicios por Estudiantes de La Plata y últimamente por Huracán.

Este partido entusiasmó a la concurrencia por lo movido e interesante, habiéndose producido en el transcurso de este tiempo algunas buenas jugadas.

Huracán consigue marcar al minuto de juego el primer goal por intermedio de García, al hacer efectiva una infracción cometida por Ibáñez dentro del área peligrosa. Poco después se anuncia la terminación de este half-time.

En el segundo half-time las jugadas se hicieron más vivas y los avances se repetían en un campo y otro, logrando los delanteros de Huracán acercarse a la ciudadela defendida por González, quien cosechó muchos aplausos al detener fuertes y difíciles tiros, éstos recién casi en el final del partido consiguen aumentar la ventaja obtenida mediante una buena y acertada combinación llevada por los centrales rematándola Comasco, con un tiro potente que encuentra la red a pesar de los esfuerzos de González.

Se corre en seguida la carrera de 100 metros libre para todo competidor, en la que participan 8 aficionados, triunfando en forma holgada el defensor de la casaca de la Corporación Atlética Tolosa, Luis Velázquez; 2o., J. Humbert, y 3o., Ernesto Martínez. El jurado resolvió descalificar al ganador de esta prueba por alegar que el mismo había partido antes de sonar el tiro, fallo muy mal dado en el que pone de manifiesto la falta absoluta de conocimiento de las reglas del atletismo. El tiempo del ganador fué de 11" y 4/5.

Con la presencia de cuatro competidores se disputó a continuación la carrera de 400 metros. Tuvo la misma, interesantes alternativas, triunfando fácilmente J. Martínez de la Corporación Atlética Tolosa; 2o., E. Vivas, y 3o., J. Arzuar.

Se jugó a continuación el primer tiempo del match Conservación y Tráfico e Independiente. Este fué el match de la tarde, siendo seguido con sumo interés de los favoritos de uno y otro. Conservación y Tráfico se presentó a la lucha, así: Curell; Rimaza y Rimaza; Cavalleri, Marcolongo y Capurro; Bevilacqua, Fabre, Budiño, Rosales y Portela.

Dirigió el partido a satisfacción general el conocido referee Manuel Alvarez.

Durante los primeros 20 minutos Conservación juega con 10 hombres, entrando luego Portela a completar el equipo.

Desde los primeros instantes Conservación situó el juego en el campo rival, llevando avances bien combinados, siendo interceptados muchos de ellos gracias a la buena actuación de la defensa de Independiente que a pesar de ser novel, jugó admirablemente, defendiéndose con tesón y entusiasmo, pero no pudieron evitar que Cavalleri a los 25' mediante un potente tiro hecho desde más o menos 20 metros, venza la valla de Independiente marcando el primer y último goal de la tarde. Fabre a continuación, después de un buen avance, consiguió aproximarse, pero cuando la caída de la valla era inminente erra lamentablemente.

Cuando los delanteros de Independiente intentaban un avance, el silbato del árbitro anuncia la terminación de este período.

En el intervalo se pasa a disputar la carrera de postas de 4x100, más importante de la tarde, en la que se habrían de encontrar viejos y caballerescos rivales. Participaron los siguientes equipos: Conservación y Tráfico, Corporación Atlética Tolosa, Club Pedestre Argentino, Guardia de Seguridad y Huaterabia.

Ni bien comenzada la carrera, se notó la superioridad de Corporación Atlética Tolosa, quien con su primer hombre entrega la posta con más de 7 metros de ventaja sobre sus rivales, encargándose los demás de aumentarla, consiguiendo el finalista — Juan Villegas — llegar a la meta con más de 30 metros y fácilmente.

A pesar de que la Corporación consiguió un triunfo merecido y justo a todas las luces, dada la superioridad de sus contrincantes, el jurado compuesto por personas con falta absoluta de conocimiento de lo que es atletismo, procedió a la descalificación de la Corporación, aduciendo como motivo de tal medida que su primer hombre había salido antes del disparo, consiguiendo de esta manera una apreciable ventaja, pero si el señor juez de largada conocíera a fondo la labor a desempeñar, con el sólo hecho de disparar un segundo tiro, la cuestión hubiera sido fácil de remediar y no anularla cuando ésta ha finalizado. Jurado como este, existen en la mayoría de los torneos realizados en La Plata.

Se jugó a continuación el segundo tiempo de Conservación e Independiente. Durante este período Conservación dominó casi completamente a su rival, no pudiendo anotar goal a su favor debido en algunas oportunidades a la falta de dirección de los tiros finales y otras por haber interceptado muy bien los avances la defensa de Independiente que rayó a gran altura. Conservación tuvo sus mejores hombres en los hermanos Rimazza en la defensa y Fabre y Rosales en el ataque.

La carrera de 800 metros llanos se corrió en seguida, triunfando en gran forma R. Titarelli, del Club Pedestre Argentino, 2o., J. Protto y 3o. R. Gutiérrez. Faltando para la terminación de esta interesante carrera unos 200 metros, Titarelli imprime a la misma un fuerte tren y cuando faltaban para la meta unos 80 metros, se le aproxima Protto y en ruda lucha llegan a la raya casi aparejados. El público aplaude mucho al dominante ganador.

Se disputan a continuación las dos últimas pruebas del torneo: carrera de 80 metros para señoritas: 1a. Sara Dávila Mollo y 2a., Rosa Gutiérrez; y por último la carrera de 5.000 metros en la que se reunió varios competidores. R. Gutiérrez, del Club Pedestre Argentino, excelente corredor de fondo se posesionó desde los primeros momentos de la vanguardia de la carrera, no abandonándola en ningún instante imprimiendo un fuerte tren, causa por lo cual ninguno de sus rivales consiguió llevar a la meta.

Entre el público que concurrió, se notó la presencia de numerosas familias.

SUD AMERICA VERSUS HONOR Y PATRIA

Se jugó ayer en Tolosa

LA PLATA, abril 7. — Hasta el field de Sud América, calle 28 y 5, Tolosa, se trasladaron de Bernal el equipo de intermedia extra de la Asociación Amateurs, Honor y Patria, de vieja y conocida actuación en los fields.

En el partido de ayer, puso una vez más de manifiesto lo homogeneo de su equipo y el entendimiento de sus hombres, jugando en conjunto admirable. Sud América en su match local jugó con mucho entusiasmo teniendo que lamentar la ausencia de dos de sus mejores jugadores, razón por la cual se vió algo desilitado, pero a pesar de ello el match no decayó en ningún momento, repitiendo los avances de una y otra parte, pero se caracterizaron los de Honor y Patria, pero lo cierto es que bien llevamos que cada contendiente en defensiva terminó por empatar de 4 a 1. Este resultado no fué el fiel reflejo del partido, ya que Sud América en las postrimerías del segundo tiempo consiguió dominar a su rival, creyendo nosotros que el resultado debió de haber sido de un goal de diferencia. Sud América se presentó a la lucha así: Malatesta; Bonfanti y Franco; Morales, Etchebarne y Turcatto; Cattaneo, Zorzut, Botes, González y Diaz.

Con anterioridad a este match jugaron las cuartas divisiones de Sud América y Gimnasia y Esgrima de La Plata, triunfando en forma muy neta el Sud América por el elevado score de 5 a 0. Los ganadores de ayer, a pesar de su falta de entendimiento jugaron notablemente presagiándose que tendrán una actuación lucida en el campeonato que les toca disputar a comenzar el domingo próximo.

El público que concurrió a presenciar este importante match fué numeroso.

ESTUDIANTES DE LA PLATA v. ARGENTINOS DEL SUD

Se llevó a cabo en el field de los primeros

LA PLATA, abril 7. — Bajo los auspicios de la Asociación Amateurs se realizó ayer tarde el match del epígrafe en la palestra que posee los locales en 1 y 57, bajo las órdenes del referee J. Yametti.

Con anterioridad al partido de primera, se midieron las intermedias, triunfando Estudiantes por 2 a 0. Estudiantes formó así: Latorre; Salvador y Tettamenti; Latorre, Mesina y Gándola; Gallano, Herrera, Guerrez, Tettamenti y Pimentel.

A las 15 y 30 horas aparecen en el field los equipos, son saludados con largos aplausos por la concurrencia que bordeaba el field, calculándose en casi 3.000 personas.

Verificado el sorteo de práctica en el cual triunfa el capitán de Argentinos del Sud, Irurieta es el encargado de poner en movimiento la pelota, no prosperando mayormente en su primer avance. Durante casi todo el juego se concentra en la mitad del field, pero a partir de entonces Estudiantes ataca firmemente en procura de obtener ventaja, pero sus esfuerzos se estrellan contra la excelente actuación del arquero de Argentinos del Sud que estuvo ayer en un buen día, salvando a su valla en muchas oportunidades de goals casi inevitables. A pesar de la constante insistencia de los footballs de Estudiantes en un avance bien combinado de Argentinos del Sud, Saro después de burlar la vigilancia de la defensa local, se dirige resueltamente a la valla defendida por Bologna, quien no tiene inconveniente de contar con un tiro corto y fuerte el primer y único goal de Argentinos del Sud. Acbatidos por el contraste sufrido de una manera inesperada, Estudiantes ataca con más bríos, pero como decimos más arriba, la actuación del arquero visitante es el único motivo de que la valla de Argentinos del Sud permanezca incólume.

Pocos instantes después finaliza el primer tiempo.

Segundo tiempo—

En este tiempo como en el anterior, se caracterizó por el dominio abrumador de los ráziles albi-rojos que durante los primeros minutos desconcertaron completamente a sus rivales que bien pronto se repusieron, pero fué ausencia general del público que este estado de cosas no podía seguir así, y prueba de ello es que a los 20' Irurieta después de una bella combinación consigue desde muy cerca batir con un tiro rotundísimo la ciudadela contraria. El gritería en estos momentos es muy ensordecedor, festejándose con mucho entusiasmo este tanto tan bien logrado, igualándose de este modo las posiciones.

Tres minutos más tarde Fernández, merced a una buena corrida por su ala, consigue marcar el segundo goal. Como el anterior es recibido bilosamente por la abigarrada concurrencia.

A partir del segundo goal los hombres de Argentinos del Sud se desmoralizan completamente, circunstancia que aprovecha Estudiantes para anotarse los siguientes goals: Bellone a los 38' y 42'. Calanda a los 36' y por último Fernández el sexto cuando faltaban tan solo 5' para la terminación de la lucha.

Estudiantes de La Plata ha batido sin disputa alguna un gran rival y es de esperar que en las [illegible] que le tocará dirimir supremacías con los demás equipos de la Asociación sabrá defender con todo cariño y amor los colores albi-rojos que [illegible]

GRATIS
CATALOGO
2500 CASAS en VENTA
Cía. Nacional de Tierras
LAVALLE 1173

CONVOCATORIAS

COMPAÑIA INDUSTRIAL Y MERCANTIL THYSSEN Ltda. — Convocatoria. Se dispone por los [illegible] 6 de mayo próximo, a las [illegible] accionistas a la Tercera Asamblea general ordinaria que deberá celebrarse en el local social, calle Belgrano [illegible] a las 15 horas, para tratar la siguiente

ORDEN DEL DIA

1. Lectura y consideración de la Memoria, Balance general, Cuenta de Ganancias y Pérdidas [illegible] correspondientes al ejercicio finido el 31 de diciembre de 1923.
2. Distribución de utilidades.
3. Elección de 3 directores titulares en reemplazo de los señores [illegible] y Samuel Hale Pearson, cuyos mandatos fenecen en [illegible] 4. Elección de 3 directores suplentes en reemplazo de los señores [illegible] y Pasman, cuyos mandatos fenecen en [illegible] 5. Elección de síndico y suplente por un año, en reemplazo de los señores Eduardo A. Tornquist y Miguel Duhau y señor Lino Laodato.
6. Elección de síndico y suplente por un año, en reemplazo de los señores Guillermo C. Pasman y Wilfredo Hirsch.

Se recuerda a los señores accionistas que, juntamente con el presente, se [illegible] y firmado el acta de la Asamblea anterior.

Se previene a los señores accionistas que para concurrir a la Asamblea deberán depositar sus acciones en la Caja de la Sociedad, por lo menos 3 días antes del fijado para la reunión. — Buenos Aires, abril 3 de 1924. — Miles A. Pasman, [illegible] 19506 v. 11-4

COOPERATIVA ARGENTINA DE CARNES [illegible] — Convocatoria. Se convoca a los señores accionistas a Asamblea General Ordinaria para el día miércoles 23 del mes en curso, a las 15 horas, en su local social, calle Maipú No. 155, para tratar la siguiente

ORDEN DEL DIA

1o. — Lectura de la Memoria, Balance General, Cuenta de Ganancias y Pérdidas y Dictamen del Síndico correspondientes al ejercicio terminado el 31 de diciembre de 1923.
2o. — Distribución de utilidades.
3o. — Elección de 3 directores titulares en reemplazo de los señores [illegible] por dos años, en reemplazo de los señores Miles A. Pasman, Carlos [illegible] Tornquist y Samuel Hale Pearson, cuyos mandatos fenecen en [illegible]
4o. — Elección de 3 directores suplentes por un año, en reemplazo de los señores doctores Eduardo A. Tornquist y Miguel Duhau y señor Lino Laodato.
5o. — Elección de síndico y suplente por un año, en reemplazo de los señores Guillermo C. Pasman y Wilfredo Hirsch.

Se recuerda a los señores accionistas que, juntamente con el presente, se [illegible] y firmado el acta de la Asamblea anterior.

Se previene a los señores accionistas que para concurrir a la Asamblea deberán depositar sus acciones en la Caja de la Sociedad, por lo menos 3 días antes del fijado para la reunión. — Buenos Aires, abril 3 de 1924. — Miles A. Pasman, [illegible] 19506 v. 11-4

COMPAÑIA SANSINENA DE CARNES CONGELADAS — Convocatoria. Se convoca a los señores accionistas a Asamblea General Ordinaria para el día miércoles 23 del mes en curso, a las 15 horas, en su local social, calle Maipú No. 155, para tratar la siguiente

ORDEN DEL DIA

1o. — Lectura de la Memoria, Balance General, Cuenta de Ganancias y Pérdidas y del Informe del Síndico correspondientes al ejercicio terminado el 31 de diciembre de 1923.
2o. — Distribución

Industria Nacional

S. SALOMON

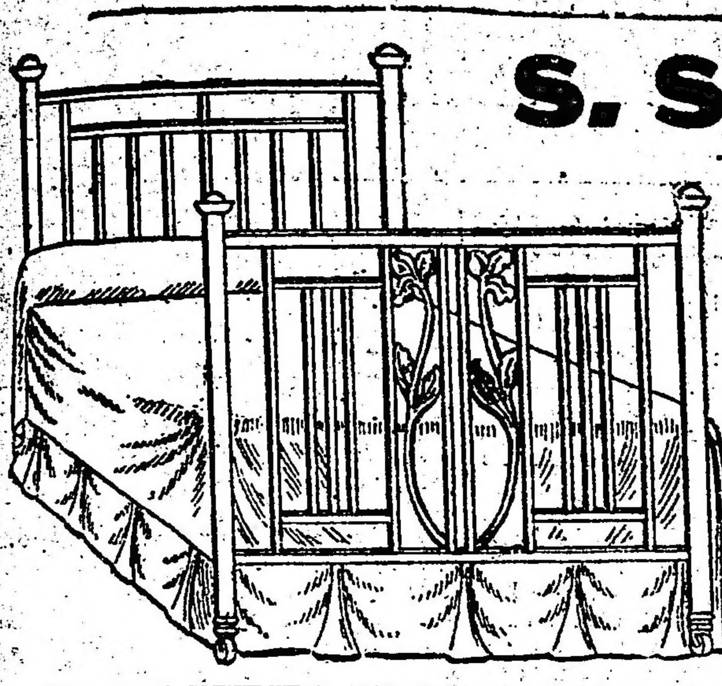

BRONCERIA Y FUNDICION

CAMAS DE BRONCE CON MATERIALES INGLESES
CODOS - PERILLAS - PASAMANOS
Y APLICACIONES DE BRONCE PARA MUEBLES

Artefactos para luz eléctrica
Facilidades de pago
Soliciten catálogo

Talleres propios:
U. T. 63 Chacrita 1709
CONCEP. ARENAL 3937-39
Coop. 2 Villa Crespo

triunfos hermosos ha conseguido la temporada pasada.

Su composición de ayer fué: Bologna; Calandra y Tettamenti; Croce, González y Luna; Fernández, Bellomo, Irurieta, Etcheverría y Calandra. Hizo su debut el celebrado arquero de la Federación Platense M. Bologna. Su actuación fué bastante buena.

Las nuevas construcciones ferroviarias

LOS TRABAJOS DEL RAMAL LA PLATA - AVELLANEDA SE EJECUTAN DE UN EXTREMO A OTRO DE LA LINEA

LA PLATA, marzo 7. — En repetidas oportunidades nos hemos referido a la actividad que despliegan tanto los técnicos del Ministerio de Obras Públicas de la Provincia como los concesionarios de la obra, señores Dates y Hunt, para concluir cuanto antes los trabajos de construcción de los ramales de La Plata-Avellaneda y Carlos Beguerie-Azul.

Hoy podemos anunciar que a fin de activar todavía más los trabajos correspondientes al ramal La Plata-Avellaneda, los concesionarios han resuelto que desde Avellaneda avancen los terraplenes hacia La Plata. De esta suerte, llegará un momento que todo el trecho estará enrielado y terraplenado, faltando tan sólo las obras de arte correspondientes a los puentes.

Sobre este particular, la obra no puede prosperar mucho, debido al hecho de que tanto en Florencio Varela como en otros parajes de la línea, el ferrocarril del Sur debe facilitar el cruce de la línea del ferrocarril provincias. La demora en concluir el trámite le impide a los concesionarios adelantar las obras. Sin embargo, dada la excelente disposición de ánimo en que se encuentra el directorio de esta empresa, puede descontarse que los trabajos proseguirán sin mayores contratiempos.

El ramal La Plata-Avellaneda estará terminado y listo para su inauguración y liberación al servicio público en el mes de diciempre del corriente año.

—El superintendente técnico del ferrocarril provincial a Meridiano V, ingeniero Arturo Sobral, ha regresado de Carlos Beguerie, donde se trasladara el sábado último para inspeccionar otra vez las obras en construcción del ramal férreo Beguerie-Azul.

Como hemos anunciado en otra oportunidad, este ramal estará terminado probablemente a mediados del año próximo.

Salón de Otoño

RECEPCION DE LAS OBRAS

LA PLATA, abril 7. — La comisión especial del Círculo de Bellas Artes, que corre con los trabajos de organización del 2o. Salón de Otoño, ha recibido una comunicación de la Sociedad Estímulo de Bellas Artes, de la Capital Federal, en la que se informa que la comisión directiva ha resuelto recibir en depósito las obras que los pintores residentes en la Capital Federal se proponen enviar al 2o. Salón de Otoño.

Los artistas deberán remitirlas a la calle Maipú 134.

Exportación de cereales por los puertos de Bahía Blanca

LA PLATA, abril 7. — La cantidad de cereales exportados por los puertos de Bahía Blanca durante el mes de marzo ppdo., es la siguiente: Bunge y Born Ltda., 117.202 toneladas de trigo, 28.396 de avena y 35.065 de varios; total, 180.663. Luis Dreyffus y Cía., 67.009 de trigo, 20.788 de avena y 9075 de varios; total, 96.812. Weil Hermanos y Cía., 46.186 de trigo, 1040 de avena y 13.923 de varios; total, 61.149. Cía. Mercantil Argentina, 37.789 de trigo, 10.626 de avena y 12.389 de varios; total, 54.804. Luis De Ridder, 8470 de trigo, 95 de avena y 1660 de varios; total, 10.225. Totales, trigo, 270.656 toneladas; avena, 60.945; varios, 72.052. Total general, 403.653 toneladas.

Cereales exportados por los mismos puertos desde el 1o. de enero hasta el 31 de marzo del año en curso:

Bunge y Born Ltmitada, 224.864 toneladas de trigo, 74.383 de avena y 73.704 de varios; total, 272.951. Luis Dreyffus y Compañía, 175.826 de trigo, 60.190 de avena y 26.766 de varios; total, 262.782. Compañía Mercantil Argentina, 60.442 de trigo, 25.761 de avena y 24.800 de varios; total, 111.003. Weil Hermanos y Compañía, 77.400 de trigo, 8902 de avena y 18.235 de varios; total, 104.537. Luis De Ridder, 8470 de trigo, 95 de avena y 6.660 de varios; total, 10.225. H. Ehlert y Compañía, 3241 de trigo. Totales: 550.243 toneladas de trigo, 169.331 de avena y 145.155 de varios. Total general, 864.739 toneladas.

Policiales

DESORDEN EN UN TRANVIA

Ayer a las 20.30 Severo José que viajaba en un tranvía de la línea 6 tuvo un cambio de palabras con el guarda del mismo Juan Cabral y cuando llegó el coche a la esquina de 50 y 2 ambos se tomaron a golpes. Intervino en el hecho la comisaría primera.

RIÑA SANGRIENTA EN UN ALMACEN

A raíz de un cambio de palabras se tomaron en pelea ayer a las 4, en el interior del almacén de la calle 47 esquina a 18 Andino Blanco y Francisco Quirinal. Después de unos instantes de lucha el último de los nombrados resultó con una herida de arma blanca debajo de la tetilla izquierda.

El heridor se dió a la fuga, no habiendo podido secuestrar el arma que empleó en el hecho.

Quirinal fué internado en el Hospital Misericordia.

SANTA FE

(DE NUESTRA AGENCIA)

DEBEN FIJARSE LAS JURISDICCIONES A LAS CIUDADES DEL INTERIOR DE LA PROVINCIA— RECONQUISTA Y CAÑADA DE GOMEZ.

SANTA FE, abril 7 — Las ciudades de Reconquista y Cañada de Gómez, que hace ya tiempo fueron declaradas tales, aun no tienen fijada su jurisdicción. Sería conveniente estudiar y fijar los límites dentro de los que deben activar las autoridades constituídas.

A la legislatura se ha enviado una nota solicitando la indicación de los radios que corresponde a cada una de estas nuevas ciudades.

EL VECINDARIO DEL DISTRITO KILOMETRO 2, PIDE EL MEJORAMIENTO Y REPARACION DE CALLES.

SANTA FE, abril 7 — El importante y progresista suburbio de esta ciudad, kilómetro 2, hace activas gestiones ante la intendencia municipal de la capital, para obtener la compostura de caminos y de calles de acceso a la ciudad. Las últimas lluvias han dejado intransitable el camino a la vecina población de Guadalupe y en el caso de continuar el mal tiempo quedará en las mismas condiciones la calle 25 de Mayo. Es de esperar que el intendente municipal prestará todo su apoyo a este vecindario laborioso y que abona con toda regularidad los impuestos, accediendo a tan justo pedido.

INSPECCION DE PRODUCTOS ALIMENTICIOS — LA EFICACIA DE ESTA NUEVA RAMA DE LA ASISTENCIA PUBLICA.

SANTA FE, abril 7 — La oficina de inspección veterinaria y productos alimenticios recientemente creada en la Asistencia Pública y que funciona bajo la dirección del doctor A. Lisandro Larrosa, presta con toda eficacia y feliz acierto sus servicios a la población. Diariamente se hacen inspecciones rigurosas en los mercados y diversas fábricas de embutidos, y puestos de abastos, decomisándose a todo producto que no se esté elaborado en condiciones de higiene y con materias primas sanas.

BOX — LA GRAN PELEA DEL SABADO — BRILLANTE VICTORIA DE JUAN ANGEL FIRPO — SE IMPONE POR PUNTOS AL FUERTE PUGILISTA LOCAL FERNANDEZ.

SANTA FE, abril 7 — Se realizó la noche del sábado, como estaba anunciada, la gran pelea entre los profesionales de peso liviano Juan Angel Firpo e Inocencio Fernández.

El local del Stadium Santa Fe se encontraba repleto de entusiasta concurrencia, ávida de presenciar una buena pelea y poder apreciar exactamente cuál es el valor real pugilístico del hermano del campeón. Las esperanzas del público no se vieron en ningún momento defraudadas y en el combate de anoche se pudo apreciar en Firpo progresos innegables y sobre todo una oportuna agilidad para evitar el castigo y una precisión notable para colocar sus golpes.

Los ocho rounds que duró la pelea, tuvieron en constante emoción al público que incitaba constantemente, tanto a Firpo como a Fernández, a medida que alguno de estos lograba alcanzar al adversario con algún golpe de efecto.

Firpo dominó la pelea, aun cuando los rounds 4.o y 7.o fueron asignados a Fernández. Este boxeador ha demostrado anoche poseer conocimientos muy discretos del arte pugilístico y un gran corazón para resistir un fuerte castigo, cuál fué el que anoche le ofrecía Firpo; por ello, al final de la pelea, tanto vencedor como vencido, recibieron calurosas ovaciones, dejando en la concurrencia que asistió al espectáculo la impresión de haber presenciado una buena pelea.

Minutos antes de iniciarse el match Firpo-Fernández, el anuncio de la pelea de fondo, dió cuenta de la aplastante y fulminante victoria de Firpo contra Al Reich, prorrumpiéndose en una interminable salva de aplausos.

EL FISCAL DEL SUPERIOR TRIBUNAL HA EFECTUADO SU VISITA ORDINARIA A LA CARCEL.

SANTA FE, abril 7 — Con la concurrencia de los jueces de instrucción, doctores Mota y Puig, Doldan, Fontanarrosa y otros magistrados, se ha efectuado la visita ordinaria a la cárcel de la ciudad, imponiéndose de su funcionamiento.

VISITA DEL ADMINISTRADOR DE LOS FERROCARRILES DEL ESTADO.

SANTA FE, abril 7 — Desde ayer se encuentra entre nosotros el administrador de los F. C. C. del Estado, don D. Fernández Beschtedt, que viene a ésta en viaje de inspección.

Después de recorrer las diversas dependencias de la empresa en ésta y los talleres en Laguna Paiva, continuó en tren especial su jira a la provincia de Córdoba.

LEVANTAMIENTO DE LA COSECHA — FALTA DE PEONES — EL TIEMPO

CLARKE, abril 7. — Nótase falta de braceros para levantar la cosecha de maíz. Los plantíos se encuentran en inmejorable estado, pagándose buenos jornales a los juntadores. No obstante, hay colonos que no pueden empezar la recolección por carencia de peones. Algunas máquinas trabajan en campaña desgranando pequeñas partidas ya disponibles.

—Sigue el tiempo muy fresco desde el último temporal.

—Demuestra mucha actividad en la destrucción del abrojo el empleado de la Defensa Agrícola destacado en esta zona.

MENDOZA

EL JUICIO POLITICO CONTRA EL Dr. MOYANO.—DICTAMEN DEL PROCURADOR GENERAL.—LAS OFICINAS PUBLICAS FUNCIONARAN POR LA TARDE.

MENDOZA, abril 7. — El procurador general de la Suprema Corte, doctor Julián Barraquero, ha dictaminado en el juicio político promovido al defensor de pobres y ausentes doctor Moyano.

Opina el doctor Barraquero, en el dictamen, que dicha causa ha caducado y que la Suprema Corte es el tribunal llamado a resolver sobre la reposición del doctor Moyano.

—Desde hoy, todas las oficinas públicas han empezado a funcionar por la tarde.

Se constituirá la Comisión Argentina de la Unión Internacional de Socorros al Niño

En el local de la Biblioteca del Consejo Nacional de Mujeres, se efectuará hoy a las 18 horas la reunión convocada por la comisión especial para constituir en el país la Comisión Argentina de la Unión Internacional de Socorros al Niño.

Firman las invitaciones el doctor Gregorio Aráoz Alfaro y las señoritas Delfina Bunge de Gálvez, Adelia Acevedo, Magdalena de Tornquist, Carola Cárcano de Martínez de Hoz, Beatriz Gallardo, Isabel A. de Bunge, Julia V. B. de Uranga, Julia Helena Acevedo de Martínez de Hoz, Sara Molina, Ana C. de Acevedo, Carolina Villa, Lola Acosta de Acevedo, Jorgelina Cano.

Durante el acto hará uso de la palabra el Dr. Aráoz Alfaro y la señorita Susana Ferrier, delegada del Comité Internacional de la Cruz Roja, que regresará a su país en la semana en curso.

Instrucción Pública

INHUMACION DE LOS RESTOS DE UNA EDUCACIONISTA

Numerosa concurrencia, entre la que figuraban muchas alumnas y profesoras, asistió ayer al cementerio del Oeste a la inhumación de los restos de la profesora señorita María Angélica Eguía Seguí, fallecida a consecuencia de un accidente.

La extinta profesora fué de las fundadoras del Liceo Nacional de Señoritas y en la elocuente demostración de duelo de ayer pudo testimoniarse el aprecio que se había granjeado entre profesoras y alumnas.

En el momento de depositar en el sepulcro sus restos, hicieron uso de la palabra la señora Delfina Molina y Vedia de Bastinianl, en nombre de las profesoras del Liceo; la señorita Victoria Govkouski, por las alumnas y el doctor Homero P. Soldano, quienes hicieron resaltar las hermosas prendas personales y las muchas virtudes de la extinta.

Universitarias

FACULTAD DE DERECHO

Inauguración de cursos

Mañana serán inaugurados los siguientes cursos:

A las 9 y 30, derecho penal; profesor doctor Jorge E. Coll, quien disertará sobre "La enseñanza de la ciencia penal en el nuevo plan de estudios". A las 10 y 30, derecho procesal, cuarto año, profesor doctor Tomás Jofré, quien disertará sobre: "La necesidad de reformar las leyes de procedimiento en vigor".

Notariado: a las 17, derecho civil, primer curso, profesor doctor Esteban Lamadrid, quien disertará sobre "La vida del derecho".

FACULTAD DE FILOSOFIA Y LETRAS

Inauguración de cursos

Hoy, a la hora 18, se inaugurarán oficialmente los cursos correspondientes al presente año escolar.

El decano, doctor Ricardo Rojas, abrirá el acto y en seguida el doctor Coriolano Alberini disertará sobre: "La reforma epistemológica de Enstein".

Concurrirán al acto, invitados especialmente, el ministro de Instrucción Pública, doctor Sagarna; el rector de la Universidad de Buenos Aires, doctor Arce; el profesor de la Academia de París, doctor Desiré Roustand, y los decanos de las demás facultades.

Los automóviles cerrados Nash y las carrocerías de Seaman

Profunda significación acompaña a la frase "Carrocerías de Seaman", pues la historia de automóviles de lujo cuenta con una apreciable contribución de artistas "Seaman" altamente especializados en el ramo.

Originalmente esta casa se dedicaba exclusivamente a la construcción de muebles. Luego, paso a paso, los esfuerzos de esos artistas fueron evolucionando hasta hallar su más feliz expresión en las carrocerías de automóviles que llevaron al sumun de perfección siguiendo las mejores tradiciones de los trabajos en madera.

Fundada hace 74 años la casa "Seaman" fué desarrollándose bajo la dirección sucesiva de tres generaciones de "Seamans", hasta llegar a los inmensos talleres de la actualidad, que suministran todas las carrocerías de los coches cerrados Nash y Lafayette. La mitad del activo pertenece a la Nash Motors Company. Harold e Irving Seaman, nietos de A. D. Seaman, — el fundador de la casa — dedican todos sus esfuerzos a la dirección de su excelente grupo de artistas, muchos de los cuales están asociados con la compañía desde los días de A. D. Seaman.

Fué en 1909, cuando la Compañía Seaman entró activamente en el campo de la construcción de carrocerías, formándose poco después una alianza con el famoso fabricante europeo, Rothschild, que había sido atraído por la distinción artística de Seaman. Durante un período de varios años la casa "Seaman" construyó carrocerías Rothschild en los Estados Unidos y pocos años después "Seaman" era el constructor de carrocerías para los coches más lujosos de fabricación americana y también, a la orden, para los automóviles extranjeros.

Desde que C. W. Nash entró a formar parte de la Compañía Seaman, toda la producción fué dedicada a los automóviles Nash y Lafayette. El constante crecimiento de estas dos casas hizo necesario aumentar al doble la capacidad de producción de las fábricas "Seaman". Hoy día la fábrica "Seaman" No. 1 ocupa una superficie de 54.785 metros cuadrados que sumados a los 8.360 metros cuadrados de la fábrica No. 2, hacen un total de 63.145 metros cuadrados.

Por regla general pocas personas dan a la carrocería de un automóvil una inspección que no sea superficial. No obstante, es debajo del rico y brillante acabado donde se halla el verdadero secreto.

Una visita a una de las fábricas "Seaman" raramente deja de ser una revelación para el visitante, pues en ella la más estrecha unión entre lo útil y lo artístico. De un lado se verá a alguien profundamente absorto en cálculos y trabajos científicos para determinar la resistencia que la carrocería tiene que soportar, mientras que por otro lado se verá a alguien devotamente procurando dar la más artística expresión a las líneas y formas del conjunto.

Es entonces cuando comienza usted a apreciar la resistencia substancial que se oculta de la vista por la casta belleza exterior de la carrocería. El acero y el hierro se unen y ajustan con la madera más selecta a fin de asegurar una larga duración y dar a la carrocería una resistencia que rivalice con la fuerte y firme estructura del chasís.

Cada pedazo de madera, cada libra de metal, cada metro de tejido, es esmeradamente escogido por especialistas en maderas, en metales y en tejidos. El cuidado y exactitud técnica del fabricante de relojes no supera a nuestros métodos en el ajuste de cada una de las piezas que entran en el conjunto. Es esta escrupulosa atención al detalle, esta insistencia sobre la precisión lo que hace que cada coche cerrado Nash sea lo más perfecto en su clase.

Círculos y Sociedades

"Círculo Buenos Aires" — El próximo domingo, a las 20.30, dará el Círculo Buenos Aires, en sus salones de la calle Cangallo, la soirée mensual.

Activa la comisión directiva sus preparativos, confiando que esta nueva fiesta sea un exponente fiel de los progresos alcanzados por dicho círculo en los largos años de existencia que cuenta.

Una buena orquesta será la encargada de amenizar el acto y tiene ya confeccionado un interesante programa de ballables modernos.

Audiciones radiotelefónicas

PROGRAMA PARA HOY

Radio Cultura (Est. Palermo L O X)—

A las 21: Quince minutos de enseñanza practica de radiotelegrafía a velocidades progresivas.

Audición a cargo de los siguientes ejecutantes: srtas. Antonia Wardeck (soprano), Carolina Frega (piano), Myriam Stuzzi (medio soprano), Sexteto Radio Cultura.

1. Godard: ¡Embarcaos! (fantasía), Sexteto Radio Cultura.
2. Tosti: L'ultima canzone (medio soprano).
3. Gottschalk: La chispa (piano).
4. Wagner: "Lohengrin" (sueño de Elsa), soprano.
5. Leoncavallo: "Pagliacci" (fantasía), Sexteto Radio Cultura.
6. Chopin: Valse op. 34 No. 1 (piano).
7. Tosti: Vorrei... (medio soprano).
8. Albeniz: Mallorca (sext to R. C.)
9. Wagner: "Lohengrin" (de la escena II, acto II, soprano).
10. Ascher. Danza española (piano).
11. Pergolessi: Se tu m'ami se sospiri (medio soprano).
12. Franck: Pastoral (Sexteto R. C.)
13. Wagner: "Tannhauser" (plegaria), soprano.
14. Grieg: Sonata andante (Sexteto Radio Cultura).
15. Paquin: L'hirondelle (piano).
16. A. Schiuma: Marcha triunfal (Sexteto Radio Cultura).

Los números de canto serán acompañados por el maestro E. Melgar, en piano Lottermoser.

A las 22: Hora oficial.

Radio Sud América (Est. L O Z)—

Frecuencia de onda 375 metros, 800 kilociclos. Director artístico: Miguel R. Delediquc. — Esta estación no transmite comunicaciones radiotelefónicas.

PROGRAMA PARA MAÑANA

Radio Cultura (Est. Palermo L O X)—

Frecuencia de onda 800 kilociclos.

A las 12. Noticioso.

A las 12.15: Popolin.

A las 13: Hora oficial. Boletín del Ministerio de Agricultura.

De 13.30 a las 14.30: Audición de bailables a cargo de la Salgue's Jazz Band y de la orquesta típica Molina. La primera está compuesta por los señores H. Salghes (piano), Pedro Molina (violín), Raúl P. Sánchez (2o. violín), J. Salghes (banjo), R. Grimaldi (saxofón), Carlos A. Sánchez (fanfare) y J. M. Roda (batería. La segunda por los señores H. Salghes (piano), Pedro Molina, J. Saghes y Raúl Sánchez (violines) y E. Brameri (armonium-bandoneón).

1. Laje-Davies. Hop Lops (fox-trot), jazz band.
2. J. C. Cobian. Piropos (tango), orquesta típica.
3. F. Pracánico. Chispas (shimmy), jazz band.
4. H. Canaro. La Cenicienta (tango), orquesta típica.
5. C. A. Sánchez: La femme la plus jolie (shimmy), jazz-band.
6. E. Brameri: La encrucijada (tango), orquesta típica.
7. H. y J. Salghes: Four your blak eyes (blues), jazz-band.
8. S. Merico: Bustito (tango), orquesta típica.
9. R. Henderson: Annabelle (fox trot), jazz band.
10. C. Petrone: Tyranne (boston), orquesta típica.
11. R. Witing. Dorianne (fox trot), jazz band.
12. H. y J. Salghes: El petetizo (tango), orquesta típica.
13. H. Brown: Last nigh in a taxi (fox trot), jazz band.
14. C. A. Sánchez: La pebetita del barrio (tango), orquesta típica.
15. H. Brameri. Ma Bime (boston), orquesta típica

A las 21: Quince minutos de enseñanza práctica de radiotelegrafía a velocidades progresivas.

Durante esta transmisión el publicista y publicitario Sr. Luciano Sirollan (hijo), disertará sobre el tema "La enseñanza publicitaria".

El poeta señor Félix V. Visillac leerá las siguientes composiciones de las cuales es autor: "Arcano", "El ruego", "Mi monja y mi emoción".

Programa a cargo del Sr. Bohr, acompañado por los señores Francisco Gomira (violín) y Cauvilla Prim (xilophon).

1. Rietti: Snearing (fox trot), piano y violín.
2. Avilés: A lo lejos (vals), piano y violín.
3. Bohr: Camel (cantado en castellano, con acompañamiento del trío).
4. Gentile: Corazón de indio (tango), piano y violín.
5. Bohr-Demare: Melodía de amor (fox trot), por el trío.
6. Rose: Linger Awhile (fox trot), cantado en inglés.
7. Bohr: Cascabelito (tango-canción).
8. Cauvilla: Mi rosal ha florecido (zamba premiada en el concurso de música criolla, Carnaval 1924).
9. Bohr-Archer: I love you (fox trot) cantado en castellano.
10. Canaro: Fakir (fox trot), piano y violín.
11. Cliff: Yo tartamudeo (cantado en castellano).
12. Demare: Mr. Bohr (parodia cómica en castellano).
13. Iribarne-Valdez: Templo de Venus (fox trot).
14. Tierney: Rain Song (fox trot).
15. Cauvilla: Dawn Song (fox trot), por el trío.
16. Bohr: Columba (blue), por el trío.
17. Sieczynski: Alguien te hará reir (vals).
18. Río: Ya, ya, fructa de conde (maxixe en brasileño).
19. Bohr: No sé por qué (zamba).
20. X. X. Wow (fox trot), dúo.

A las 22: Hora oficial.

Compañías Francesas de Navegación

MASSILIA .... 30 de Abril
LUTETIA .... 27 de Mayo
MASSILIA .... 24 de Junio

Reconquista 433 — Buenos Aires

Cinzano
VERMOUTH

DEPORTES

Natación

CLUB DE GIMNASIA Y ESGRIMA

El concurso de ayer

En la pileta que el Club de Gimnasia y Esgrima posee en Palermo, se realizó ayer un concurso interno de natación, el que resultó interesante.

El resultado general de las pruebas disputadas, es el que damos a continuación:

Un largo de pileta para menores perdedores. — 7.o Oscar Adot, 2.o F. Martínez Echenique. Tiempo, 22 segundos 3|5.

Dos largos de pileta, para menores —1.o Ricardo Ceruzzi, 2.o Warnes Risler. Tiempo, 1 minuto 4|5.

Un largo de pileta, estilo pecho, para menores. — 1.o Federico Clemens, 2.o Carmelo Pinasso. Tiempo, 29 segundos 3|5.

100 metros, estilo libre, para mayores. — 1.o G. Rivero, 2.o M. Fernández Duke. Tiempo, 1 minuto 37 segundos.

Un largo de pileta, para menores. —1.o F. Martínez Echenique, 2.o O. Adot. Tiempo, 31 segundos 2|5.

1.500 metros, estilo libre. — 1.o J. Moreau, 2.o F. Fernández Duke. Tiempo, 28 minutos 55 segundos 2|5.

Sociedad Tiro Federal Argentino

EL CONCURSO DE AYER

En el stand que la Sociedad Tiro Federal Argentino posee en Palermo, se inauguraron ayer con inmensa concurrencia de tiradores, los concursos dominicales de tiro al blanco de la temporada 1924.

El resultado general de las pruebas disputadas ayer es el que damos a continuación:

Categoría fusil, distancia 300 metros, blanco circular: 3 seris de cinco tiros, computándose la mejor en cada una de las tres posiciones reglamentarias, O. A. Cambiasso, con 259 puntos.

Categoría B: 350 metros, una serie por posición, P. Cagnasco, con 258 puntos.

Categoría C: Primero C. Echereste, con 547 puntos; segundo A. Burdet, con 240 puntos.

Categoría D: estímulo, 150 metros: primero J. A. Trateo, con 159 puntos; segundo, A. Begui, con 168 puntos.

Categoría 50 onzas, libre para todo tirador, blanco circular, distancia 500 metros, computándose las cuatro mejores series de tres tiros cada una: primero J. A. Riggiardo, con 643 puntos; segundo A. Piovanotti, con 639 puntos; tercero L. A. B. Arnold, con 585 puntos.

Sección revólver: categoría A, especial, distancia, 50 metros, tres series de tres tiros cada una: primero A. Salgueiro, con 249 puntos.

Categoría A, distancia 50 metros, tres series: primero A. J. Orfilia, con 271 puntos; segundo A. G. Falckemberg, con 289 puntos.

Categoría A, libre, tres series, primero, L. F. Aráoz, con 277 puntos; segundo A. Cummins, con 272 puntos; tercero, F. B. Sotto, con 254 puntos.

Categoría B, distancia 50 metros, tres series: primero, P. Cagnasco, con 277 puntos; segundo, E. Cazzenave, con 267; tercero E. Amaral, con 267 puntos.

Categoría C. principiantes, distancia 50 metros, tres series: primero F. Laratro, con 276 puntos segundo M. A. Meana, con 275 puntos.

Tiro de defensa a revólver, distancia 20 metros, blanco de silueta: primero L. Amaya, con 18 impactos en 20" 3|5; segundo A. Engueland; con 18 impactos, en 20" 3|5.

Categoría B: primero M. Arriaga, con 18 impoctos, en 28" 4|5.

Categoría carabina: primero María Cagnasco, con 243 puntos.

Categoría B: primero A. Fortunato, con 238 puntos; segundo J. A. Cagnasco, con 235.

Categoría maestro tirador, a pistola: primero M. Ozinaldi, con 58 cartones y 503 puntos; segundo C. Aráoz, con 57 cartones y 511 puntos.

La fiesta de anoche en el Club Policial

Con motivo de cumplirse el séptimo aniversario de la fundación del Club Policial, se realizó anoche, en el local del mismo, calle Rincón 32, un festival de boxeo, el que resultó interesante.

El resultado de los asaltos realizados es el siguiente:

Peso microbio: Antonio Jiménez fué vencido por puntos por Alberto Piero.

Peso mínimo: F. Cárrega contra N. Gómez, venció el primero por puntos, y Roberto Suarman derrotó a Pedro Straffate, también por puntos.

Peso gallo: Víctor Martínez ganó por puntos a José Cuturellas, y José Miranda fué fácilmente derrotado por Francisco Fernández Warnes, también por puntos.

Peso pluma: Los aficionados Cátulo Castillo y Benny Black sostuvieron un encuentro muy reñido, que fué considerado "draw" por el jurado.

El último asalto, de la categoría de peso medio mediano, entre Alfonso Mieli y Santiago Sixto, Mieli se fué imponiendo hasta lograr dominar completamente a su adversario, quien en la última vuelta se encontraba en tal inferioridad de condiciones que el árbitro suspendió el asalto, declarando vencedor a Mieli.

(Continúa en la página 12)

Harrods

Cumple HOY su décimo año de vida

Dos lustros de ininterrumpidos éxitos, bien merecen unas palabras de agradecimiento hacia el público que tan poderosamente ha contribuido a esa prosperidad.

¿Y en qué mejor forma podríamos retribuir ese apoyo, si no multiplicando nuestros esfuerzos en pro del mismo público?

HARRODS, durante sus primeros diez años de existencia, no ha omitido esfuerzo para mantenerse a la altura del constante progreso de Buenos Aires, y con la experiencia adquirida de la vida porteña, ha llevado a la práctica iniciativas y costumbres que han dado al público de esta metrópoli las comodidades y el confort a que es acreedor.

HARRODS inició sus operaciones en el año 1914, con 14 Departamentos, y llega hoy a su primera década, con 58 Departamentos, a los que deben agregarse dos nuevos, que

HOY se han inaugurado — **Afombras** — **Tapicería** — En el TERCER PISO

Para la presentación de estos nuevos Departamentos, que hoy vienen a incorporarse a la actividad de HARRODS, no se ha limitado esfuerzo alguno. Elementos artísticos especializados en la materia, han sido ex profeso enviados a la fuente de producción, para seleccionar lo mejor de lo mejor que se produce en el Viejo Continente.

PRECIOS DE PRESENTACION

regirán en todos los artículos que estos Departamentos ofrecen, lo que permitirá la realización de valiosas adquisiciones en condiciones económicas insuperables.

Una visita ha de serle sumamente interesante

TEATROS Y CINEMATOGRAFOS

En el Victoria se mantiene el buen éxito

Como pocas ha sido de afortunada la primer actuación entre nosotros, de la compañía del maestro Vives. Desde la noche de su brillante y triunfal debut en el Victoria los llenos se han venido sucediendo con no interrumpida sección. Y es que el público, desde el primer momento, cupo orientarse hacia ese teatro porque presentía que no habría de equivocarse sobre la calidad y belleza de los espectáculos que se le ofrecería allí. Y por cierto que no vió en ningún momento defraudadas sus buenos deseos, pues tanto con la bella comedia lírica del inspirado maestro, "Doña Francisquita", que fuera estrenada en la noche del debut con el clamoroso que se conoce, como "La canción del olvido", dos ovaciones entusiastas y sinceras se han venido renovando cada noche.

Hoy en vermouth se repetirá esta zarzuela del maestro Serrano, y en la velada, una vez más "Doña Francisquita".

"El gran galeoto" se hará hoy en el Cervantes

Ricardo Calvo, el gran actor español que puso de manifiesto sus altas cualidades de recitador, ofrecerá esta noche en el Cervantes una versión de "El gran galeoto", de José Echegaray.

Revestirá mucho interés la función de hoy, porque muchos actores han tropezado con serias dificultades al hacer este drama; pero el precitado actor las salvará todas, puesto que tiene condiciones para ello.

Tomará parte en la interpretación la plana mayor del elenco, haciendo Calvo el emotivo Ernesto.

El reparto de la obra es el que sigue:

Teodora, Amparo Martí; Mercedes, Encarnación Lara; Ernesto, Ricardo Calvo; don Julián, Emilio Portes; Don Severo, Rafael Torres; Pepito, Antonio Estévez; Rueda, Francisco Relea; Criado 1o., Carlos García; Criado 2o., Emilio Menéndez.

Se "reprisa" en la Comedia

Como lo habíamos anunciado, los elementos de la Comedia pondrán en escena hoy en la segunda de la noche la revista "Qué te crees tú eso", en cuatro cuadros, libreto de González Castillo y música de Quisland y Badía, que, como se recordará, fué estrenada por el mismo elenco en la sala citada, con bastante "suceso".

Tomarán parte en su interpretación Agueda, Bard, Gámez, Antúnez, Ramos y Juandez (de la plana femenina), Cortés, Amodeo y Quintanilla (del masculino).

Además se estrenará un tango, titulado "oPbre francesita"; letra de Diego Flores y música de Manuel Jovés, que será cantado en el tercer cuadro por la aplaudida tiple Gámez.

Completan el cartel "Las vírgenes eternas", que ocupa dos secciones con suma holgura, y "Es mucho Madrid" que defiende bien la primera sección.

Empresario viajero

Acaba de llegar de Montevideo el conocido empresario teatral de esa capital señor Visconti Romano que viene con el propósito de contratar algunos elementos para su nueva temporada en el Royal de la capital uruguaya.

Deseamos al activo empresario una grata estada entre nosotros.

Un acto cómico en el Avenida

Enrique Borrás ha resuelto estrenar esta noche un juguete cómico, original del escritor L. Escaler y adaptado a la escena castellana por Ramón Fortusach y J. María Castellví y titulado "Urrutia".

Tomarán parte en él las actrices I. Barron y C. Fernández y los actores M. Domínguez y E. Mesejo.

A continuación subirá a escena "Esclavitud", que es un verdadero acierto interpretativo de Borrás.

Mañana debuta el circo Sarrasani

Mañana iniciará su actuación entre nosotros el gran circo Sarrasani, que sin temor alguno puede ser considerado como el más completo de cuantos existen en el mundo.

Como la empresa desea demostrar al público argentino cual es su capacidad artística y financiera, ha resuelto presentar en la velada de mañana los mejores y más completos números que es capaz de poner en escena.

La función de mañana será de gala, por dos causas: primera, por el programa que se prepara y segunda por el gran número de localidades que ya han sido retiradas.

El primer número será sensacional: la notable domadora Tilli Bebe presentará su conjunto de diez leones africanos; a continuación debutarán los saltarines marroquíes de Ben Said; los Riogekus, malabaristas y equilibristas del teatro Imperial de Tokio; la "trouppe" Lorch, el conjunto más numeroso y perfecto, y los coros y bailarines rusos. Continuará el espectáculo con un gran acto de equitación a cargo de la "trouppe" Silva y Olimpia; ejercicios de acrobacia en el aire por los Artoni y los Urman y los clowns y tonnys y el gracioso Babusio.

Los caballos amaestrados serán presentados en conjunto por los domadores Eschebeger y Ankner, seguirán luego los números a cargo de la adiestradora de cacatúas y papagayos Marifah y la "ecuyere" circaciense Anfissa. Pero la principal atracción será sin duda la presentación del director Stoch Sarrasani con sus doce elefantes adiestrados.

Además, para amenizar los intervalos se ha establecido una exposición de fenómenos humanos y se dejarán examinar las instalaciones y animales del circo.

Pondrá fin al espectáculo el artista Leonard Rennes, quien realizará al aire libre, frente al circo, sus arriesgadas pruebas de equilibrio.

Como un dato acerca del monumental espectáculo que se prepara, agregamos que la carpa tendrá una capacidad de seis mil personas.

Lo que va ayer a hoy

Hasta hace tres años, no habían llegado a Buenos Aires las compañías francesas de revistas. Nuestro público se conformaba con las buenas piezas españolas que tenían a la "La gran vía" como modelo, por su libreto lleno de gracia y su música inspiradísima.

También en los teatros nacionales se representaban en esos tiempos obras de ese género que sin merecer en ningún caso el calificativo de inmorales, cumplían perfectamente con su misión de distraer al público sin despertarle sus bajos instintos. Pero pasaron los años, llegaron las compañías francesas con la explotación del desnudo femenino, habiendo tomado para tal objeto todo el elemento de "troteusses" de los bulevares de París, y fué entonces que cierta parte de nuestro público empezó a aficionarse por esos espectáculos vistosos y sensuales que pronto derivaron su maléfica influencia hacia determinados escenarios nacionales para provecho de unos cuantos vivos y regocijo de unos cuantos tontos. Porque hay que decirlo: los que reclutando treinta mujerzuelas, fáciles al "maquillage", se dan en explotar la ingenuidad de muchos hombres exhibiéndoles un nutrido conjunto de pantorrillas y senos al natural, son los primeros en reirse de la... ingenuidad de esos espectadores que se cruzan en cada esquina y con la mayor indiferencia, con esas "artistas", que por el simple hecho de aparecer luego desprovistas de ciertas prendas íntimas de vestir, provocan a la luz de las candilejas una fascinación tan inexplicable como ridícula.

En el Porteño, por ejemplo, se está haciendo ese género de obras que, bajo el antifaz de que son de gran vistosidad, no hacen más que provocar por su liviandad los más primitivos instintos en los ingenuos que concurran a verlas, llamados por la promesa del logro de algo que no existe más que en la imaginación de los que no imaginan nada...

El acierto del Smart

Una de las más emotivas escenas de "Alma desnuda", la obra de R. Acasuso, que sigue aplaudiéndose en el teatro Smart

Alcanza hoy las 30 representaciones consecutivas, la interesante producción dramática de L. Rodríguez Acasuso "Alma desnuda", que ha constituído un franco éxito de público y de interpretación, para Blanca Podestá y sus excelentes compañeros de elenco.

Las treinta representaciones que se llevaran cumplidas de la mencionada obra, dicen claramente cuanta ha sido la aceptación que desde un principio halló entre los aficionados que favorecen con su presencia y con su aplauso, las agradables veladas de la celebrada actriz.

"La viuda" en la Opera

Muchos aplausos logró ayer en su "reprise" por la compañía Weiss la siempre agradable opereta de Lehar "La viuda alegre".

La San Marco hizo una Ana Glavary muy convincente, e igualmente así fué el conde Danilo a cargo de Polisseni.

Consalvo y Della Guardia muy eficaces también. Clarita Weiss y Sarich reservaron sus entusiasmos para mañana en el estreno de "Mis Issify".

Esta noche se repetirá "La vedova".

El buen suceso de Arata

Llega hoy a las treinta representaciones consecutivas la pieza de Weisbach y Doblas "Los genoveses somos así", que Arata y los suyos han venido representando en el Liceo desde el día de la inauguración de la temporada actual. Y mucho del buen éxito logrado por esta obra se debe a la interpretación que el actor nombrado realiza en su papel de Beppo. En verdad, la de Arata en su primera obra del año, ha resultado toda una creación.

La lírica del Coliseo

Con "Faust" representado anoche por los elementos que dirige el maestro De Angelis se ha agregado un éxito más a los ya obtenidos durante la presente temporada. Un espectáculo homogéneo y presentable merece siempre ser aplaudido, máxime cuando se tiene por protagonista a un bajo de las condiciones vocales de Gaudio Mansueto, el que fué muy celebrado en la balada "Dio dell'or" y en la serenata.

Muy bien la señora Olga Simzis, igual que el barítono Pablo Ansaldi, cantante de un buen caudal vocal y de eficientes conocimientos artísticos.

Esta noche se cantará "Marta".

Mañana gran función a beneficio de Balnca Scacciati, se cantará "Aída"; el papel de Amneris será cantado por la señorita Cristina Salas Molina, muy vinculada a nuestros centros aristocráticos.

Una pieza afortunada

"El dueño del mundo", la bonita comedia en un acto y tres cuadros de Mario Flores y Luis Becur, que ocupa el cartel del Maipo desde el día en que hiciera su debut allí la compañía Dealessi-Morganti, está resultando una pieza muy afortunada. Y hasta la enfermedad de una actriz —la de la Dealessi — ha contribuído a que dicha producción se mantenga "invicta" en los programas del teatro de Cairo.

No resultó igual con "Ya cayó el chivo en el lazo", de Goicochea y Cordone, a pesar de que esta obrita constituyó otro franco éxito para esa compañía. "Ya cayó el chivo" debió bajar del cartel — temporariamente es cierto — a causa de la afonía que aquejó a esa actriz, mientras que "El dueño del mundo", previa la eficiente substitución del intérprete en el papel que estrenara la Dealessi, ha podido seguir representándose con toda felicidad.

Se trata, sin duda, de una piecita afortunada, aunque descontándose por supuesto, sus méritos intrínsecos.

Arata hará "El vasco de Olavarría"

Otra de las más festejadas creaciones de Casaux, la que realizara en la comedia de Novión "El vasco de Olavarría, será reencarnada por Arata en la sección vermouth del jueves próximo. El gracioso actor del Liceo ha dado ya pruebas suficientes de que aptitudes interpretativas para hacer personajes de comedia, no le van en zaga a las que tanto se le aplaudieran en sus hilarantes "macchietas" de género chico. Por eso en el "vasco" que ofrezca el jueves ha de volver a hacer renovar los aplausos que recientemente acogieran su trabajo en "El pariente político" y el que noche a noche realiza en "Los genoveses somos así".

De la mala pronunciación en los actores

En nuestra habitual recorrida por los teatros hemos podido constatar una serie de hechos que, de ser comentados debidamente nos quitarían tiempo para dedicarnos a otras actividades, pero hay algunos que aunque uno quisiera pasarlos por alto, no puede, porque la conciencia a gritos pide el suelto recriminativo, la palabra condenatoria, que de tomarla en cuenta aquellos a quienes está dirigida las cosas no serían como son ni estarían en tal mal estado como lo están.

Y esta vez lo que no podemos pasar por alto, más aún, lo que debemos pasar por alto es un defecto corregible, que en ciertas personas produce el efecto del estallido de una bomba en medio de una amigable reunión, y este defecto, no decimos defectillo porque no lo es, es tanto más condenable cuanto más alto sea el nivel de cultura de la persona que lo posee. Nos referimos a la ruda pronunciación en los actores; al principio fué uno, luego dos y ahora son tres: bueno, estos son los que oímos; agréguese los que se nos escaparon y los que no oímos, y podríase decir que la mayor parte de nuestros actores pronuncia mal.

Mas, todos los males son susceptibles de subsanar y el remedio de éste es tan barato como eficaz: los directores de compañía deberán proveerse de tantas gramáticas o más bien de tratados de ortografía, cuantos actores tengan en sus respectivos elencos, y repartirlos antes de comenzar el ensayo de cualquier obra. Así, terminada la temporada es casi seguro que todos conocerán las reglas de acentuación y no dirán metamorfosis por metamórfosis ni idólatro por idolatro.

Y si lo que aconsejamos se pone en práctica, mucho será lo que el arte escénico masculino nos deberá agradecer, y nos habremos hecho dignos de la admiración que rodea a cualquier pugilista de nota.

Teatro de Verano

Ver el programa del teatro de Verano y pensar en el noticiario policial todo es uno: los títulos estarían bien para encabezar las más horribles crónicas del delito; pero por los pagos del Verano no se asustan por eso y los titulitos siguen que es un gusto. Así hoy se da "Inferno, purgatorio e paradiso" en vermouth y "Un serpe velenoza", original del dueño de casa; además se anuncian "Tutti al monte di pietà", que se hará mañana, "Muselino" el miércoles y "Castello del fantasmi" e "I pagliacci" para próximamente.

Para el jueves se anuncia un festival en honor de los dirigentes de la revista "Nativa", tomando parte en él artistas, payadores, cantores y la Sociedad Argentina de Arte Nativo, bajo la dirección de su presidente señor Domingo Lombardi.

La Kaminska

Ayer por la tarde hizo su "rentrée" en la sala del Casino, la conocida cantante rusa Dina Kaminska, cultora entre nosotros del "folklore" musical bohemio.

En su actuación de ayer puso nuevamente en evidencia su bien dotado temperamento artístico que ya le valiera favorables comentarios en su anterior presentación.

Lola Membrives hace interesantes declaraciones

Saludamos en el vestíbulo de hotel a Juanito Reforzo, a un Juanito Reforzo con el pelo prematuramente blanco, con lentes, elegancia inglesa en el vestir y marcado acento americano en el hablar, en el que el público madrileño no reconocería a aquel Reforzo, que cantaba el dúo de "El puñao de rosas" o encarnaba los chulos marchosos y postineros de los buenos sainetes de López Silva que se estrenaban en Apolo hace veinte años. El afamado barítono es hoy un inteligente y experto director de compañía, con amplia y moderna orientación artística, que siente por Lola Membrives, su esposa, tanto cariño como admiración.

Reforzo nos acoge con la cordialidad de una vieja amistad y nos lleva al "hall", donde nos espera Lola Membrives, que también tiene para el fiel amigo cariñosas y efusivas palabras, pero que ante el periodista se muestra cohibida y azorada, pues su modestia le hace temer que todo lo que diga ha de parecer a los lectores deseo de exhibición, temá indiscreto o charla baladí.

—Pero, ¿qué puedo contar yo que le interese al público?

—Hablemos, que ya saldrá. ¿Cómo han retrasado ustedes el viaje?

—Por una sensiblería de padres— interviene Reforzo.—Teníamos pasajes en el "Julio César" y embarcamos en Buenos Aires, dejando allí a Juanito, que cursa brillantemente el bachillerato y que durante estos últimos meses ha realizado un gran esfuerzo, pues allí se estudia de veras, para ganar los meses que perdió por acompañarnos durante la "tournee" con D. Jacinto. El primer día de navegación los dos andábamos por el buque como almas en pena, sin acertar a hablarnos, suspirando a hurtadillas y sin probar bocado. El segundo, sorprendí a Lola llorando... Al llegar a Montevideo, le dije: Recoge el equipaje, que no pasamos de aquí. ¿Qué? — ¡Que volvemos por Juanito! Lola se me abrazó hecha un mar de lágrimas y a Buenos Aires nos volvimos.

—Tenga usted la seguridad de que si Juan no hace eso, a mí me cuesta una enfermedad.

En Buenos Aires recogimos a Juanito, y quince días después embarcamos en el "Rey Victorio".

—Son ustedes unos padres modelos. El caso es muy curioso.

—¿Supongo que esto no lo contará usted en la interviú?

—¡Ni palabra! ¡No faltaría más!

Reforzo se despide para atender a unos empresarios que le esperan, y nos quedamos solos en el "hall" con la exquisita actriz, que sonríe, preocupada por las probables indiscreciones del periodista.

—¿Qué vamos a contar entonces al público?... ¡Ya sé! Su boda con Reforzo.

—¡Una novedad!

—Tal vez.

—Yo no cuento nada de eso.

—Bien. Yo relato y usted rectifica las inexactitudes. A ver si mi memoria es fiel. Usted vino contratada a Apolo como tiple cómica y causó un alboroto.

—Paso por el alboroto.

—Reforzo, que presumía de barítono bonito, se enamoró de usted.

—Y yo, que siempre decía que los barítonos zarzueleros eran ridículos y empalagosos, me enamoré de él.

—Claro, como tenía que suceder. Un madrileño con labia conquistando a una argentina...

—Le advierto a usted que Juanito es francés y yo casi española.

—Bueno; pero un francés que empezó a jugar al peón en el Campo del Moro... Pero terminó la temporada, usted regresó a Buenos Aires y Juanito se quedó en Madrid cantando y sin novia.

—Exactamente.

—Pero Juanito, como madrileño castizo, tomó un vapor y se presentó en Buenos Aires.

—Donde se encontró con la sorpresa de que yo tenía otro novio.

—Eso no lo sabía. Siempre creí que una nube de verano obscurecía sus amores, y que Reforzo hizo el viaje para despejarla.

—Claro que todo eran locuras de muchacha... ¿Cómo voy a negar que le quería y que estaba rabiando por dentro?...

—¿Y al final?...

—Que una buena tarde, paseando yo con mi madre y con el novio bonaerense, me dí de manos a boca con Juanito...

—¿Y el del Plata y el del Manzanares?...

—Se dieron de puñetazos. Y yo entonces, después de haber visto que dos hombres se habían pegado por mí, me dije: ¡Pues me caso con Juanito!...

—Muy bien. Sigamos.

—¿Cómo que sigamos? Dirá que empecemos, pues supongo que eso de que va usted a contar cómo me casé será una broma.

—¡Ah, claro! Empecemos la interviú con toda seriedad. ¿Cuándo decidió usted cambiar de género?

—Hace diez años. Después de trabajar largas temporadas con Lozada, en la Comedia, viendo el camino que llevaba el género chico, decidí retirarme del teatro. No eran para mí las revistas, las obras sicalípticas en que se fiaba todo el chiste verde, a la situación equívoca, al cuplé procaz... Se me resistía. No acertaba a hacer nada de lucimiento en los tipos que me encomendaban... Losada y Rey me prometieron un trabajo más a propósito, y un día me sorprendieron confiándome la comedia "Una buena muchacha".

Después de "Una buena muchacha", que se representó hoy muy reducida, casi en un acto y tres cuadros, estrené otras comedias, y pasé a otro teatro que arrendaron Rey y Losada, ya como primera actriz dramática.

Antes de ser tiple, ¿no hizo usted comedias?

Por casualidad. En Eldorado de Barcelona, a los quince años, hice un drama de carácter en "El abolengo" y La Morritos de "Pepita Reyes".

—¿Cuándo empieza a trabajar en España?

—En Valencia, dentro de unos 15 días. Probablemente iremos luego a Barcelona y a Madrid vendremos a Lara a fin de abril o primeros de mayo.

—¿El verano...?

—Seguramente por el Norte, y en septiembre comenzaremos una larga temporada en Madrid, durante la que estrenaremos cuanto podamos, pues deseo que en mi repertorio figuren todos los autores y todos los géneros.

—¿Cuándo regresarán a Buenos Aires?

—En primavera, o sea para comenzar allí la temporada de invierno en el mes de abril.

—Recuerde usted un incidente gracioso de su vida artística para que sirva de nota fina a la interviú y no la entretengo más.

—Por entretenerme, no se preocupe. Aparte de que estoy muy a gusto charlando... ¡Si viese usted qué miedo tengo de volver a mi habitación!...

—¡Hay fantasmas..., ladrones?...

—¡Hay dos autores noveles!

¡Horror!

Cinematografía

Lo que se estrenará

DE LA SOCIEDAD GENERAL

Lunes 7: "Los piratas de la sierra", drama Royalty por Wester Pegg.

Martes 8: "Padres pródigos", drama Realstar por Margaret Bourman y Reginald Owen.

Miércoles 9: "La nobleza del amor", reprise Paramount por Katherine Calvert.

Jueves 10: "Tripitas enamorado", cómica Paramount por Roscoe Arbuckle; "Funerales de Wilson", actualidades en un acto.

Viernes 11: "Las maravillas del Norte", del natural, programa Ajuria en 6 actos; "Nanook, el esquimal", programa Rialto (especial) del natural.

Sábado 12: "El séptimo sheriff", drama Royalty por Richard Hatton y Neva Gerber.

Domingo 13: "El niño descalzo", drama Rialto por Silvia Breamer y John Bowers.

DE MAX GLUCKSMANN

Domingo: "Las brillantes luces de Broadway", drama del gran mundo neoyorquino por Doris Kenyon, Harrison Ford, Charles Murray y Lowell Sherman, "Principal Pictures".

Miércoles 9: "Debutando en sociedad", comedia dramática de cow-boys por Bull Montana, "Robertson-Cole".

Viernes 11: "La mujer atada", notable producción Paramount interpretada por Betty Compson, Richard Dix, John Bowers y otros.

Sábado 12: "La del traje de raso", comedia dramática por Mabel Forrest, Norman Kerry, Marc Mac Dermott, Kate Lester y Clarence Burton, producida por "Grand Asher".

DE LA NEW YORK FILM

"Agapito cazador", cómica en dos actos por Larry Semon, "Vitagraph".

"El Incendio de medianoche", drama por Alice Calhoun, Cullen Landis y Percy Marmont, programa Gold.

"Así soy yo, ché!", cómica Mermaid por Lee Moran.

"El cristiano", film extraordinario dirigido por Maurice Tourneur, producido por la "Goldwyn" e interpretado por Richard Dix, Phyllis Haver, Gareth Hughes, Mae Busch, Mahlon Hamilton y otros, programa Splendid especial.

"Los millones perdidos"

Sello: PARAMOUNT

María Dawson, es una ladrona elegante, que opera en los salones de la élite, secundada por Benito Blake, otro audaz e "irreprochable" caballero de industria.

Después de un robo audaz al banquero Jaime Cantwell, éste, asaltado en la calle por un bandido, acusa al padre de María, — de malos antecedentes, — que acude a socorrerla. Para salvar a su padre de la infame acusación, María devuelve lo robado por ella al banquero, con la condición de que éste desista de su acusación contra el padre. Pero el banquero — hombre informal y perverso — una vez recuperado lo suyo, no cumple su palabra y hace condenar al padre de María, el que, ya viejo y enfermo, muere en el presidio.

Durante varios años María Lawson y Benito Blake han vivido alentados por un sólo propósito: el de vengarse del miserable Cantwell. Un día la ocasión de hacerlo se les presenta, en un cargamento de oro que Cantwell debe recibir de Inglaterra. Los ladrones preparan un ingenioso plan para robar el cargamento, tomando parte de él el enamoramiento del "Sobrecargo" del buque — un joven marino llamado Regan — y cuya misión está a cargo de la bella María. Una serie de complicaciones interesantísimas nos refiere los incidentes de a bordo para realizar el robo, hasta que éste se efectúa con el más feliz de los éxitos, al desembarcar en Nueva York.

Pero aquí viene lo imprevisto de todo drama: el infeliz, inocente y enamorado "Sobrecargo" del buque, es procesado por las autoridades de Nueva York, como cómplice del robo. El joven no tiene defensa alguna que alegar; y su anciana madre, desesperada, ve marchar al presidio a su único hijo y sostén. Las circuns-

Aparecen en esta escena de "Las brillantes luces de Broadway", que la casa Glucksmann estrena hoy, el actor Lowell Sherman y la actriz Doris Kenyon, a quienes secunda admirablemente en su trabajo, el discreto y correcto Harrison Ford.

ESPECTACULOS PUBLICOS

TEATROS

COLON — Temporada oficial 1924.— Maestros directores: G. Marinuzzi, E. W. Korngold, E. Cooper, V. Bellezza, A. Toni y G. Santini Figurando en el elenco Gilda Dalla Rizza, Nina Koshetz, María Zamboni, Estefanía Dandolo, Gabriela Besanzoni, Eugenia Jabovich, Luisa Bertana, Ana Gramegna, Miguel Fleta, Julio Crimi, Luis Minghetti, Segismundo Zalevsky, José Segura Tallien, Víctor Damiani, Julio Cirino, Kapitón Zaprojetz, Paul Payan, Miguel Fiore, Gino Devecchi, Atilio Muzio y otros elementos de valía.

Queda abierto el abono a 20 funciones nocturnas y a 10 matinées de domingos y días festivos.

Inauguración de la temporada, el 17 de mayo. Segundo espectáculo, Gran compañía de bailes rusos Pavley-Oukrainsky.

ODEON — Compañía argentina Camila Quiroga. — Hoy, a las 21.15: La Grieta.

COLISEO — Temporada lírica italiana. Maestro director, Arturo De Angelis. — Hoy, a las 21: Marta.

CERVANTES — Compañía oficial del Teatro Español de Madrid. Teatro clásico, romántico y contemporáneo, comedias de magia. — Hoy, a las 21.15: El gran galeoto.

MARCONI — Compañía argentina de dramas y comedias Angelina Pagano. — Hoy, a las 21.30: Rosa Roja.

SMART — Corrientes 1283. — Compañía argentina Blanca Podestá. — Hoy, a las 21.15, Un aviso original y El alma desnuda.

OPERA — Corrientes 860. — Compañía italiana de operetas de Clara Weiss. — Hoy, a las 21: La Vedova Allegra.

NUEVO — Corrientes 1530. — Compañía argentina de comedias Roberto Casaux. — Hoy, a las 21.15: Donde el diablo perdió el poncho, Airiños da Miña Terra.

ARGENTINO — Compañía cómica argentina Florencio Parravicini.—Hoy, a las 21.15: Por un Tubo; ...ni Deuda Que no se Pague.

VICTORIA — Compañía española de zarzuelas. Dirección: Amadeo Vives. — Hoy, a las 18: La Canción del Olvido. A las 21: Doña Francisquita.

AVENIDA — Gran compañía dramática española Enrique Borrás. — Hoy, a las 21.30: Urrutia y el drama en tres actos: Esclavitud.

NACIONAL — Corrientes 960.—Compañía de sainetes cómicos y dramas. Director: P. E. Carvallo. — Hoy, a las 18, a las 21 y a las 22.15: El Bolonazo. A las 22.15: La Cruz de Palo.

APOLO — Compañía nacional de comedias y sainetes Leopoldo Simari. — Hoy, a las 18.20, a las 21 y a las 23.15: El Triunfo del Noy Pepet. A las 22.15: Antonio Mío...

SARMIENTO — Compañía de sainetes [illegible] — Hoy a las 18.15, a las 21 y a las 23: Esto lo arreglo yo...; a las 22: Fascismo casero.

MAIPO — Esmeralda 443.—Compañía Dealessi - Morganti. — Hoy, a las 18.15, a las 21 y a las 23.15: ¡Yo Soy Así! A las 22.15: El Dueño del Mundo.

LICEO — Rivadavia esq. Paraná. — Compañía argentina Luis Arata. — Hoy, a las 21.15: El santo milagro... Nolatri zeneixi seimmo cosci... Los genoveses somos así).

BUENOS AIRES — Compañía de comedias, sainetes y revistas Muiño-Alippi. — Hoy, a las 18.15, a las 21 y a las 23.15: París que llega; a las 22.15: La familia de Giacomín.

COMEDIA — Compañía española de revistas comedias y zarzuelas. — Hoy, a las 18 y a las 23: Las vírgenes eternas; a las 21: Es mucho Madrid; a las 22: Que te crees tú eso.

MAYO — Compañía cómica española Julio Sanjuán. — Hoy, a las 18: El Burlador de Medina; a las 21.15: Los conejos; a las 22.15: La Casa de la Troya.

IDEAL — Paraná 426. — Compañía nacional de revistas, comedias y sainetes Felipe Panigazzi. Próximamente debut.

BELLO RIO ROLDAN — Compañía española Daniel Garrido. — Hoy, a las 18.15: El mantón rojo; a las 21: El pobre Valbuena, La duquesa del bal Tabarín.

TEATRO DE VERANO — Compañía italiana Nunziata. — Hoy, a las 18: Inferno, Purgatorio e Paradiso; a las 21.10: Una serpe venenosa y acto de variedades.

CIRCOS Y VARIEDADES

CASINO — Maipú 326. — Gran music-hall. Hoy, a las 21: Exito de Thembolo y Tombolina, duetistas; Yost and Clady, modeladores; Sissy San-Santafe y su excéntrico, parodistas; Hauvarr y Lee, malabaristas y toda la compañía de novedades.

SARRASANI — El circo más grande del mundo. Al lado de la estación Palermo (F.C.P.), Avda. Bullrich y Santa Fe. — 16 números sensacionales en cada representación. Espectáculo especial par familias y niños. Todos los días a las 21 en punto. Matinées, martes, jueves y sábados, a las 16. Debut, el martes día 8, a las 21, función de gala.

FLORIDA — Galería Güemes. — Hoy gran éxito de la Jazz Band de Gordo Streton y Phillips and Ethel Ascot, zapateadores del conjunto de Esme Davis.

PARQUE JAPONES — L. N. Alem y Callao. — Temporada de invierno. Función los sábados de noche, domingos y feriados. Teatro Romano y otras atracciones.

"LA EPOCA"

CINEMATOGRAFOS

GRAND SPLENDID THEATRE — Santa Fe 18.6? — Hoy, a las 15.30: Vistas cómicas; a las 17 y 22: La mujer triunfa; a las 18.10 y 22.30: Las brillantes luces de Broadway; a las 21: Apagan las luces.

[illegible] — Hoy, a las 15.30: La chacarera; a las 15.50: El hombre de los bosques; a las 16.45 y 21: En las afueras de Nueva York; a las 17.50 y 22: Las brillantes luces de Broadway.

EMPIRE THEATRE — Corrientes y [illegible]. — Hoy, de las 15 [illegible] sesenta grados bajo cero; a las 17.20 y 22: El león del mar; a las [illegible] La casa del talento.

SELECT — Suipacha 472. — Hoy: Sesenta grados bajo cero, Divorcio, La mujer triunfa.

CRYSTAL PALACE — Corrientes 1300. — Un yanqui en la corte del rey Arturo, Siga la danza, La bailarina enmascarada.

SAN MARTIN — Esmeralda 265. — Hoy, a las 17.30 y 21: Los piratas de la sierra, Las bellezas de la naturaleza; a las 17.50 y 22: El hombre de Virginia; a las 18.30 y 22.15: El incendio de media noche.

CAPITOL THEATRE — Santa Fe 1848.— Hoy, a las 16.30 y 21: El desafío escarlata; a las 17.30 y 22: El banilolero; a las 18.30 y 22: La escuela de las [illegible].

REAL CINE — Esmeralda 425. — Hoy a las 15.30 y 20.30: La señorita diputado; a las 16.30 y 21: Sección cómica, a las 17.30 y 22.15: La casa del talento; a las 18 y 23: Mano de hierro.

SELECT LAVALLE — Lavalle 921. — Hoy: La trampa de Venus, La mano de hierro, La casa del talento, Divertida sección cómica.

GENERAL BELGRANO — Cabildo 2165 —Hoy, tarde y noche. Variado programa.

[illegible] — Hoy: [illegible] La señorita diputado, [illegible]

TEATRO [illegible] — Suipacha 450 — Hoy cine continuado desde las 14: [illegible] La señorita diputado, [illegible] de la lengua, El tirador certero [illegible] de Texas.

[illegible] — Rivadavia 1535. — [illegible] a las [illegible] sección cómica; a las [illegible] y 21, Sospechas de mujer; a las 17.20 y [illegible] Idolos de barro; a las 18.20 y [illegible] El hombre de Virginia.

SOLEIL PALACE — Corrientes 5150.— Hoy, gran éxito del ventrílocuo Plaussy y actuación de Marcela Wals. — Doble color de cabeza, El coloso Pompeyo, Apagaron las luces y Venciendo abismos.

[illegible] — Hoy, tarde y noche. Variado programa con estrenos.

SELECT BUEN ORDEN — Bernardo de Irigoyen 1591 — Hoy, tarde y noche. Variado programa.

[illegible] A — Corrientes 2046 59 — Hoy: La última carrera, El león de Venecia.

CINE ELITE — Cabildo 2811 — Hoy [illegible] La hija del huracán.

THE AMERICAN PALACE — Cordoba y Callao. — Hoy a las 18.20 y 23: El templo de Venus; a las 16.30, 17.30, 21.30 y 22.15: dos estrenos.

[illegible] — Caseros 771 —Hoy: Aventurero por fuerza, Ley de herencia, La muralla de oro.

MIGNON PALACE — Juramento 2423.— Hoy: Percalina barata, [illegible] cargado. Noche: La garçonne.

CINE BOLIVAR — Bolívar 1532.—Hoy: Variado y selecto programa.

ESLAVA — Suipacha 686. — U. T. Libertad 9880. — Espectáculos altamente morales y especiales para familias.

CINE COLON DE FLORES—Nazca 123. —Diariamente estrenos. Variado y selecto [illegible] cinematográfico.

CINE MODERNO — Hoy, tarde y noche: Variado programa, todos los días estrenos.

TALLER DE GRABADOS
SELLOS DE GOMA
DE
ALEJ. N. BARÉS
U.T. 3726 AV.
BUENOS AIRES
686 - Bmé. MITRE - 686

VICEINE
LO MEJOR PARA EL DOLOR DE CABEZA
DOS VECES MAS ACTIVA QUE LA ASPIRINA NO AFECTA EL ESTOMAGO NI EL CORAZON
EN TODAS LAS FARMACIAS

Escena culminante de "El incendio de media noche" que interpretan Alice Calhoun, Cullen Landis y Percy Marmont, estrenada por el programa Gold de la New York Film Exchange.

rancias no puede ser más dolorosas para un espíritu sensible como el de María; y su afán de venganza, su odio contra el asesino de su padre, no pueden ser nunca mayores que su instinto de la justicia. Y antes que sacrificar a un inocente por vengar a otro, la joven resuelve devolver lo robado y obtener en cambio la libertad del "Sobrecargo". La compensación viene sin embargo: El banquero Cartwell, a pesar de su oro, es declarado en quiebra fraudulenta, y llevado a la cárcel misma donde murió el inocente Dawson...

Drama policial, realizado con todas las reglas del género, en interés, emoción y ambientes, ha sido interpretado magistralmente por Alice Brady, Franck Losee, David Powell, John B. Cooke, Mh. Riley Hetch y Wm. Mack.

Algo sobre Zazu Pitts

Generalmente en la vida el triunfo depende de la habilidad de una persona pero en el cinema este tiene mucho que ver con la belleza especialmente si se trata de una mujer. Por consiguiente una muchacha excepcionalmente inteligente puede llegar a ocupar un lugar de importancia en el mundo. Pero ¿y en las películas? También siempre que como Zazu Pitts, pueda expresar con su rostro como por un maravilloso espejo todas las emociones con aquella notable naturalidad que es su característica principal. Por su técnica Zazu Pitts es una pantomimista natural. El cambio de expresiones en forma rápida es inherente en ella. Si tiene que interpretar una escena en la cual deba llorar ella no necesitará recurrir a ningún medio extraño para conseguir tal efecto; llorará simplemente y estoy plenamente seguro que ella no sabe ni piensa como se verá en la pantalla al hacerlo. Esto es por su puesto rarísimo en una actriz; por eso es que no se parece a ninguna, es la única que lo hace así y yo creo la última. Cuando esta muchacha llora en una de esas escenas en que aparece como una pobre chiquita fea y abandonada, el público siente y llora con ella, porque es tan natural y espontánea que su dolor no parece fingido ante la cámara sino real y verdadero. Es además una de las pocas, poquísimas actrices, cuyo éxito no depende de la belleza de su rostro y la figura ni tampoco del escenario con que se la rodee, ni tan siquiera de la reclame que en su favor pueda hacerse. Ella ha ganado era delgada, de aspecto triste, poseyendo esa espiritualidad que requería el rol. Esta sola interpretación le valió a Zazu, una serie de personajes parecidos. Bien es cierto, que nadie como ella nos da esa sensación de tristeza y desamparo que no puede menos de llegarnos al corazón.

Zazu guarda los mejores recuerdos de su interpretación en "Rebeca la de la granja sol", en la cual aparece con Mary Pickford su actriz favorita. Con este film entró a figurar en el elenco de la Lasky y ella dice a propósito de eso:

—Jamás me imaginé, ni en mis mejores sueños una suerte tan grande. Comencé a ganar cientos de dólares por semana. Era maravilloso. Y, después, un poco más tarde me transformaron en estrella. Mi ambición estaba cumplida más pronto de lo que yo creí nunca.

—¿Qué fué lo que se le ocurrió hacer primero con el cheque?— se le preguntó.

—¡Oh! Fuí inmediatamente a comprarme cuatro sombreros!—Fué la inmediata respuesta.

Pero será cuerdo que yo diga que este es el derroche más grande que he oído haya hecho Miss Pitts. El principio de la carrera de Zazu tiene mucho parecido con la de Lila Lee y Bessie Love; pues ha ido paulatinamente ascendiendo, poquito a poco, no desdeñando roles por pobres e insignificantes que estos fueran, cayendo y subiendo según, pero siempre firme, pensando en el éxito hasta que este sonríole definitivamente.

Nadie olvida sus creaciones de "Las esposas de los hombres pobres" ni en "Una hija del lujo". Fué la ideal trina de la película de Eric Von Stroheim basada en la obra de Frank Norris "Mc Mr. Stroheim:

—Es un maravilloso director todo el mundo lo dice y yo puedo asegurarle que nunca trabajo mejor que cuando lo hago bajo su dirección. Recientemente lo encontré en New York, venía de Hollywood para trabajar en "Al Oeste de la Torre de Agua" con Glenn Hunter, May Mc Avoy y Ernesto Torrence. Un espléndido reparto por supuesto.

Como seguramente todos saben, Zazu Pitts es la feliz esposa de Tom Gallery y madre de un precioso Baby. Está orgullosísima del pequeño y todas las palabras le son pocas para ponderarlo; bueno le ocurre lo que a todas las madres, est ásegura que su hijo es el más bello e inteligente del mundo.

En New York su original personalidad se ha visto aún más acentuada por el contraste con la de Bárbara La Marr que también se encontraba allí. Ambas son francas, sinceras hermanas del cinema, pero pero mientras una se llena de dolor y de vida, la otra parace apagada, poquita cosa. Aquella es sofisticada de belleza, de innumerables experiencias matrimoniales, esta es timorata novicia en su primer matrimonio que probablemente será el último. Una es la inteligente mujer de mundo que sabe el efecto que puede causar, la otra es la muchacha cuyos pensamientos simples se advierten al través de su rostro suave y de su recta mirada. Zazu es la cenicienta antes de que la historia comience Bárbara La Marr la arrogante princesa.

Sin embargo una es tan popular como la otra, las expresiones de Zazu valen tanto como la belleza radiante de Bárbara. Zazu no tiene enemigos, todo el mundo la quiere y posee además lo que no todos pueden vanagloriarse de poseer... ¡un marido permanente! y un bebé.

Para que añadir a esto que ella es perfectamente feliz.

V. V.

rt Acord, popular actor de la Universal que actualmente se halla en Buenos Aires dando números de "varietés" en nuestros cinematógrafos

lta y palmo a palmo el triunfo, nquistándolo con su propio esfuerzo, sin mirar jamás que papel iba a sempeñar y sin tener demasiado cuenta su amor propio. King Vior la eligió entre un núcleo de exas para la simpática esclava de La vuelta del camino" porque ella

VINOS
CARRODILLA
Blancos - Tintos
:: y Generoso ::
DE
E. F. Nazar Anchorena
Charcas 1600
U. T. 2655, Juncal

CRONICA SOCIAL

Motivó una lucida reunión social, la recepción ofrecida ayer por la tarde en su residencia de la calle Ayacucho, por el ministro de Bélgica, conde Roberto van der Stratten Ponthoz y su señora, Enriqueta Devoto, con motivo del cumpleaños del rey Alberto.

La fiesta se prolongó en medio de la mayor animación hasta pasadas las 19.

* * *

En ocasión de cumplirse el primer aniversario de la muerte del arzobispo monseñor Espinosa, el Cabildo Metropolitano hará oficiar misas en la Catedral, mañana de 7 a 10 y a las 10 se celebrará un solemne funeral.

* * *

El 22 de mayo próximo llegará a ésta el embajador de España, marqués de Amposta.

* * *

Numerosa concurrencia asistió al funeral oficiado esta mañana en la iglesia de San Miguel por el alma de la señora Elisa Brie de Durañona y del señor Bernabé Durañona.

* * *

En ocasión de ausentarse el 10 del corriente para Europa, la señora Sofía Rocha de Rocha y sus hijas María Soffa, Delia y Julia, recibirán a sus amistades el martes próximo.

El torneo, mixed a la americana, organizado por las señoritas Josefina Lagos y Josefina Klappenbach en las canchas del Club Atlético San Isidro a beneficio del Colegio de María Auxiliadora finalizó ayer, motivando una reunión social muy interesante.

El primer premio, consistente en una copa de plata, correspondió a la pareja formada por la señorita Ester Kulenschmith y Elías Meyer Arana, y el segundo premio, otro copa de plata, a la pareja formada por la señorita Amalia Daireaux Molina y Manuel A. Montes de Oca.

Entre la concurrencia que presenció el torneo se rifó una billetera y media docena de pelotas de tennis, correspondiendo la primera a Enrique Lezica y las últimas a la señorita Jenara Benítez.

* * *

Celebrando su reciente compromiso matrimonial con el señor Salvador M. Gutiérrez, la señorita María Amelia Villar recibió ayer a la hora del te a sus amistades.

* * *

Un núcleo de amigos del doctor Francisco M. Armengol le ofrecerá esta noche una comida en el restaurant Conte, festejando la terminación de sus estudios universitarios.

LA MODA

El modelo de la izquierda es un traje "tailleur", en velours de lana, color verde, adornado con pespuntes cadenete del mismo tono y piel en el cuello y terminación del saco. —El del centro es de "Duvellin" marrón, adornado con piel de mono. —El de la derecha es de terciopelo negro, adornado con astrakan gris.

En casa de la familia de la novia y en la mayor intimidad, será bendecido el 24 del corriente el enlace de la señorita Elvira González Castaño con el señor Alberto Córdoba.

Apadrinarán la unión la señora Josefina Alais de Córdoba y el señor Rodolfo González Castaño.

* * *

Se ha formalizado el compromiso matrimonial de la señorita María Luisa Galíndez con el señor Armando M. Frediani.

* * *

Festejando una fecha íntima, la señora Adelia Carranza de Mazzini ofreció un te, a un núcleo de relaciones, dando margen a una interesante reunión.

Participaron de la fiesta las personas siguientes:

Jovita Balmaceda de Rojas, Alicia Rodríguez Lubary de Alemán, Axa Cazoni Carranza de Sala, Ercilia Carranza de Amadei, Dalinda Rojas de Rodríguez, Albertina Cazoni Carranza de Bafico, Ana María Costa de Rodríguez Lubary, Hildara Carranza, Zulema Irigoyen, Esther Goitía, Ana María, Lía y Susana Rodríguez Lubary, María Elena Amadeo Carranza, Susana y María Esther Salas Molina, Alicia Lagos, Albertina Bafico, etc.

* * *

El 14 del corriente será bendecida la boda de la señorita María Esther Pesce con el señor Camilo Ertola.

Actuarán como padrinos de la ceremonia religiosa, la señora María Achile de Ertola y el señor Antonio B. Pesce.

* * *

El jueves próximo será bendecido el enlace de la señorita Marina González Risso con el doctor Francisco M. Armengol.

* * *

En memoria del señor Carlos A. Piñero, cuyo fallecimiento ocurrido el año pasado fué tan lamentado en nuestra sociedad se oficiarán misas el 10 del corriente en la iglesia de San Pedro, en Mar del Plata, y en la de Quilmes.

* * *

En Alta Gracia será consagrada mañana la boda de la señorita Eloísa Echagüe Guido con el señor Horacio Cruz, actuando de padrinos la señora Sara Vivot de Cruz y el señor Ernesto Echagüe.

En el acto civil serán testigos, por parte de la novia, los señores Ricardo Guido Lavalle y Ernesto Echagüe (hijo), y los señores Juan Carlos Cruz (hijo) y Ernesto Wellington O'Farrel, por parte del novio.

* * *

Pasado mañana será bendecido en Bernal el enlace de la señorita Genoveva Vidal con el señor Erundino Mouriño.

Actuarán como padrinos en la ceremonia religiosa, la señora Josefa Vidal, madre de la novia, y el señor Teodoro Mouriño, hermano del novio. En el acto civil serán testigos los señores Manuel Rocca y Benito Vidal.

Los desposados se ausentarán para Montevideo por una temporada.

* * *

Se ha formalizado el compromiso matrimonial de la señorita María Elena Palacios con el señor Amadeo Yanzi Molina.

Motivará una interesante reunión social la comida que en obsequio de un núcleo de amigos ofrecerán esta noche, en su domicilio particular, el doctor Miguel Angel Arana Zelis y su señora Ercilia Wilson.

* * *

El señor Manuel Augusto Obarrio y señora María Isabel Miguens ofrecieron ayer una reunión en su domicilio de S. Isidro a un núcleo de amistades de sus hijas María Isabel, Josefina y Marta, con motivo de festejar una fecha íntima.

Estuvieron entre otras las señoritas:

Elisa Aguiar, Mercedes Obarrio, María Remedios Beccar Varela, Ester Girado, Guillermina, Sara, Amelia, Julia Elena y María Jiménez Zapiola, Carmen y María Elena Pestaña, Delia, Carmen, María Inés y Marta Mackinnon.

* * *

Celebrando un acontecimiento de familia, el señor Luis Vacare y su señora, Elvira Fernández Ruiz, ofrecerán una fiesta el 19 del corriente.

* * *

En la ciudad de La Plata, será bendecido el próximo sábado el enlace de la señorita Edelmira Julia Flores Ortega con el señor Adolfo G. Travascio.

En el acto civil darán sus firmas como testigos los señores Emilio, Gabriel y Justo Flores Ortega.

La ceremonia religiosa se efectuará a las 18 horas, siendo padrinos la señora Edelmira Ortega de Flores y el señor Basilio Martínez Casal.

* * *

En el mes de agosto próximo, será bendecida la unión matrimonial de la señorita María Luisa Mitibel Tareño con el señor Jorge Cambolibe.

* * *

En el Club Colegiales se realizará esta noche la comida que un núcleo de amigos ofrece al señor Ramón Pardal con motivo de su próximo enlace.

Invitan los caballeros:

Juan B. Emina, C. Patiño Mayer, Fortunato Canevari, Manuel Rocca, Heriberto Frigerio, Elías J. Aráuz, José M. Carbone, José E. Montes, Pedro R. Tiesi, Eduardo Girla Corbella, Raúl Girla Corbella, Calixto E. Pourtaut, Arístóbulo Soldano, Angel Vallati, Angel Barnetche, Gilberto Bruno, Alberto Rocca, Manuel Balado Esteban Adrogué y Enrique W. Burgos.

* * *

En el cementerio del Oeste, serán inhumados esta tarde los restos del señor Daniel Ricardo Jacobs, cuyo fallecimiento ha sido muy lamentado dentro de la colectividad inglesa, en donde el extinto caballero contaba con extensas vinculaciones.

* * *

El 26 del corriente, será bendecida, en el templo del Carmelo, la unión matrimonial de la señorita Enriqueta Grember con el doctor Augusto C. Ollivier.

Actuarán de padrinos en la ceremonia religiosa, la señora Vicentina L. de Ollivier y el señor Francisco Ollivier.

Serán testigos en el acto civil, que se efectuará el día 24, el señor Jorge F. Ollivier, por parte de la novia, y el doctor Adolfo J. Arata por el novio.

* * *

Se ha formalizado el compromiso matrimonial de la señorita Arminda Fernández con el señor Héctor Chelle.

* * *

En obsequio de la Sociedad Obreros de la Aguja, se realizó ayer una fiesta muy interesante en el local del Club Náutico de San Isidro, organizada por la señorita Sofía Nazar Anchorena y el señor Víctor Arana Díaz.

A fines del corriente mes, será consagrado el enlace de la señorita Herminia Díez con el doctor Luis Torres Amaral.

* * *

Será bendecido el 19 del corriente en la ciudad de Córdoba, el enlace de la señorita María Cristina Cigorraga con el señor Raúl Cuestas Garzón.

* * *

Será consagrado a fines del próximo mes de junio el enlace de la señorita Estela Zuberbühler con el señor Juan Carlos Acebal.

Dadas las vinculaciones y simpatías que rodean a los contrayentes la ceremonia motivará una lucida nota social.

* * *

De Alta Gracia:

Dará margen a una ceremonia nupcial de simpáticas proporciones, la consagración del enlace ed la señorita María Cristina Cigorraga con el señor Raúl Cuesta Garzón, que se realizará el 15 del corriente.

* * *

Han llegado:

—De Jáuregui, el señor Vicente Jáuregui.

—De Gowland, el señor Vicente J. Lynch.

—De Vila Lía, don Martín de Cainza y familia.

—De Lezama, don Fernando M. Soria y su esposa Justina Mascías.

—De Mendoza, el señor Alfonso Sanjurjo.

—Del Tigre, o don Francisco Villanueva Fontana, su esposa María Irene Moreno y sus hijos.

—De Acevedo, don Felipe Jofre, su esposa Rosa Acevedo y la señorita Antonina Acevedo.

—De Río Negro, el doctor Aquiles Gareiso y familia.

—De El Porvenir, el señor Eduardo T. Dowling.

—Del Chaco, el señor Gustavo A. Leumann.

—De Glew, don Teófilo R. Méndez y su esposa María Isabel Montes Cazón.

—De San Vicente, don Lucas López Cabanillas, su esposa Rosalía Dhers y sus hijas.

—De San Fernando, a señora Adela M. de Navarro y familia, don Angel Ortiz, su esposa Cora Quirno y sus hijos.

—De Castelar, el señor Gustavo Desplats.

* * *

Han partido:

Para San Agustín, el señor Juan José Lastra y su señora Alicia Barker.

—Para Córdoba, la señora Carmen Bengolea de Güemes y su hija Esther.

—Para Alta Gracia, el señor Juan Carlos Cruz, su esposa Sara Cruz y sus hijos, y la señora María J. de Etchart.

—Para Misiones, el señor Arnold Watson y su esposa María Teodosia

—Para La Rica, la señora Ana M. de Butler.

—Para General Belgrano, la condesa de Bearn, su hijo Alberto y la señorita Felisa de Carabassa.

—Para San Fernando, el señor Pedro Duhalde y familia.

—Para Tucumán, don Juan B. Terán.

—Para Córdoba, el señor Rafael Olivari, su señora Esther Costa y su hija Dora.

—Para Carhué, el señor Alberto Figueroa y su hija Enriqueta.

—Para Chile, el doctor José Enrique Virasoro y su esposa, Marcela Tuckerman.

Novios!..
¿Queréis que vuestra casita esté amueblada con elegancia?
¿Que los precios de vuestros muebles resulten económicos?
En nuestros salones de ven... encontrareis lo mejor y más variado surtido.
A. TORRE & Cía.
CASA DE CONFIANZA

Temas industriales

Un invento moderno que rinde grandes resultados

El procedimiento del secaje de las maderas por medio del vacío

Las ventajas económicas del secaje por el vacío de las maderas y otros diferentes productos son de una gran importancia.

Por el momento citaremos el método para el secaje de maderas y de una manera especial en lo que se refiere a la instalación de algunos grupos del sistema de secaje por vacío de Forselles, que recientemente han sido instalados. En estas instalaciones para secaje resulta posible llegar a secar de una manera eficiente diferentes clases de maderas en unas 30 horas, mientras que por los procedimientos corrientes se necesita más de un año. Aparte de esta gran ventaja para todas las serrerías en general debe indicarse la utilidad de este método para secar maderas muy resistentes, etc.

Los resultados obtenidos en la práctica en las instalaciones efectuadas con este sistema demuestran que la fibra de la madera no se perjudica en lo más mínimo con el secaje por el vacío. Toda la humedad se extrae simultánea y uniformemente de la madera más dura, lo mismo que de las más blandas, tanto en la superficie como en el interior, quedando las maderas secas uniformemente en toda su masa. Esto evita igualmente la formación de grietas y las que ya existían desaparecen. En otras palabras, el procedimiento de secaje tiende a dar más consistencia a la madera, haciéndola mas utilizable para muchos usos. No resulta necesario ponderar la importancia de este procedimiento rápido de la madera, para las construcciones navales, construcciones de vagones para ferrocarriles, tranvías y automóviles, máquinas agrícolas para la fabricación de toda clase de mangos para herramientas, como martillos, horquillas, hachas, etc. También ha sido demostrado que este sistema está muy indicado para el secaje de maderas duras, como la caoba, cerezo, lignum vitae, etc., de la misma manera que para las maderas más blandas, como el pino, abeto, etc.

Si bien el secaje rápido y efectivo de la madera debe considerarse de gran importancia, la cuestión del coste debe igualmente tomarse en consideración. Si se consideran los gastos que representa el secaje lento de la madera, almacenándola durante dos o tres años, seguro, estivado, y el coste de los almacenes durante un tiempo tan largo, y si a esto debe agregarse que est esistema rápido de secaje completo de las maderas en pocos días resulta sumamente económico.

Antes de dar una descripción del método y de los ensayos que con él se han efectuado, deben hacerse las observaciones siguientes:

La bomba de vacío ha sido desde hace tiempo usada para llegar a ciertos resultados técnicos y son muchas las bombas de vacío que se encuentran en el mercado capaces de producir un vacío tan elevado como pueda pretenderse en la teoría. La dificultad ha sido siempre lograr un vacío "contínuo"; en otras palabras, obtener una bomba cuyo resultado fuese un cien por ciento, independientemente de la condensación del agua, etc. Este efecto cotínuo es lo que se ha logrado obtener con el sistema de Forselles, por medio de su bomba de vacío.

El sistema de secaje por vacío elevado de Forselles.—

Este procedimiento ha sido ensayado por el profesor H. O. Dahl, de la Real Escuela Técnica de Estocolmo, cuya descripción sobre el método del trabajo, es la siguiente:

"La bomba del vacío consiste en un dispositivo especial para la pulverización del agua que sale de una bomba centrífuga, en este caso accionada por un motor eléctrico, y cuya capacidad es 1.500 litros por minuto y a una presión de unas seis atmósferas. El aparato forma un vacío que con la presión de vapor saturado a la temperatura del agua, es decir, a la presión de una columna de mercurio de unos 155 mm. a 17.o C. Para este ensayo las observaciones se hicieron con columnas de mercurio y la presión exterior fué anotada por medio de un barómetro de mercurio.

Maderas de diferentes clases, en parte secadas al aire, que fueron colocadas en la campana fueron calentadas por medio de vapor a baja presión, introducido en la campana a una temperatura de 50|55.o C, y fueron expuestas a la acción de la bomba de vacío. El vacío en la bomba fué llevado hasta el mismo nivel que anteriormente, y en la campana, conectada con la bomba por un tubo de una pulgada, el vacío corresponde a casi lo que pude comprobar en una columna de mercurio de 7cm. Como la presión del vapor saturado a 55.o C. corresponde a una columna de mercurio de 12 cm. la evaporación y expulsión del agua de la madera debe efectuarse de una manera intensa, hecho que pudo observarse por la cantidad de agua que se acumuló en el vaso de cristal colocado en el tubo de conexión.

En el curso del proceso de secaje la presión de la campana disminuía bastante a prisa y, cuando el ensayo fué interrumpido, el peso de algunas piezas de madera del ensayo arrojaba una disminución de un 20 por ciento y más, de manera que al final, la mayor parte de las muestras de maderas de la campana estabau tan secas, a pesar del corto tiempo, que podían utilizarse para los trabajos de carpintería.

El tiempo empleado para el ensayo mencionado fué de 48 horas, habiendose llevado a cabo con trozos de madera recientemente cortados del árbol y de un diámetro de unos 13 cg. La humedad de los troncos quedó reducida a menos de 10 por ciento, sin que pudiese apreciarse la formación de grietas, por lo tanto, quedando en disposición de utilizarse inmediatamente. La contradicción producida por el secaje era la normal y, por lo tanto, no hay motivo para suponer que puede haber una destrucción o perjuicio en las fibras de la madera como consecuencia de este secaje rápido."

La primera instalación de secaje rápido por el vacío fué montada en una serrería del Norte, con una producción anual de unos 35.000 standards de maderas aserradas, cuya instalación comprende un cilindro o depósito de vacía para 6.000 standards por año. La instalación completa consistirá en 7 cilindros, con una capacidad total de 35.000 standards y uno de reserva. El costo total para hacer funcionar toda la instalación se calcula en 35.000 coronas por cilidro al año, lo que equivale a un coste de secaje de seis coronas por standard.

Los grabados que acompañamos corresponden a la instalación de secaje por vacía sistema Forselles, montada en una de las mayores fábricas suecas de objetos de carpintería y mueble. Entre las instalaciones que han sido últimamente montadas o proyectadas, están, una para Finlandia y otra para el gobierno del Japón.

Los resultados prácticos que se obtienen con un vacío prácticamente completo, puede obtenerse, incluso durante los meses de invierno, y la diferencia en la presión en los cilindros, resulta solamente de unos 15 mm. Para calentar los cilindros se emplea vapor a una presión de unas cinco libras. El tiempo empleado para el secaje de trozos de madera de cuatro pulgadas varía entre 30 y 40 horas, con un consumo total de fuerza que varía entre 800 y 1.000 kw. horas. Cuatro plataformas con un total de unos 300 pies cúbicos de troncos pueden secarse cimultáneamente.

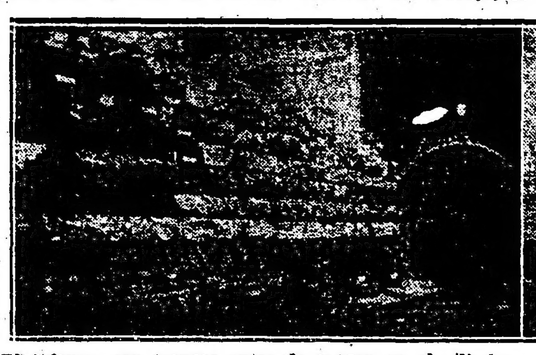

Plataforma con troncos antes de entrar en el cilindro de secaje

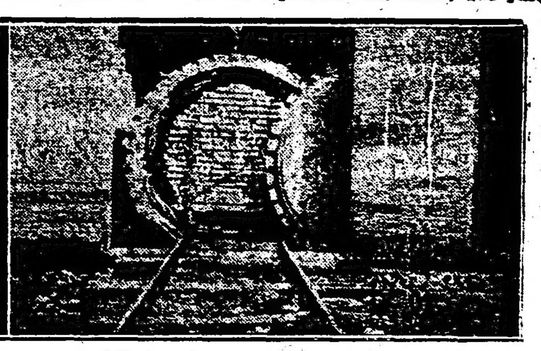

Cilindro de secaje lleno de troncos

Periodismo

"SKANDINAVEN" EN SUS BODAS DE PLATA

En nuestra capital se edita desde hace veinticinco años el "Skandinaven", órgano de la colectividad dinamarquesa, noruega y sueca, que dirige el distinguido periodista señor Guillermo Krieger. El número que corresponde a este significativo aniversario, que da a conocer la larga vida que viene cumpliendo este órgano de publicidad, se presenta artísticamente con su portada en colores, llevando los retratos de los miembros más conspicuos de la empresa que lo edita.

El material de lectura que ofrece es variado y nutrido, marcando la orientación que siempre ha caracterizado al "Skandinaven" en su empeñosa campaña por la defensa de los intereses de la colectividad y la propaganda eficaz de la industria y del comercio, que se mantienen con esos países amigos, estrechando las vinculaciones de nuestro intercambio.

Además, contiene colaboraciones científicas y literarias, de firmas consagradas, que hacen más amena la presentación de esta prestigiosa hoja ya bien asentada en su progreso definitivamente conquistado.

GRAN
Peletería Lublin
Recomendamos las pieles de esta acreditada casa para la próxima temporada.
Surtido completo y variado en tapados, capas, ultimos modelos.
En exibición y como
Oferta única
y reclame vendo una regia salida de Marthas Zibelina de Rusia en $ 15.000, unica en Buenos Aires.
Exclusividad de modelos
Exposición y Ventas:
Carlos Pellegrini 525
U. T. 3794, Rivadavia 37

de JUAN JOSE FRUGONI
Lucha en el Parlamento
(Edición de 10 cuadernos)
EN ESTA SEMANA APARECERA EL PRIMER CUADERNO
PRECIO: 0.20
Pedidos a esta Administración — Para franqueo 0.05

CARRERAS DE CABALLOS

Hipódromo Argentino

La reunión de ayer

BREVES COMENTARIOS

Estamos en el comienzo de la temporada y ya se perfilan varios productos de calidades estimables, que anuncian las mejores perspectivas para los clásicos de más adelante.

La carrera clásica en la que salió triunfante el gran favorito Cartucho dió oportunidad a un final reñidísimo debido a la seria resistencia de Barbijo.

Se iniciaron las carreras con la fácil victoria de Espiga, le siguió de inmediato Manota, Selim un producto de altas calidades respondió al favoritismo que se le dispensó y a nuestro pronóstico, Hablilla abandonada injustamente en las cotizaciones ganó en buen estilo; Old Diamond obtuvo su segunda victoria demostrando ser un potrillo muy regular; Zeus en un final difícil derrotó al favorito Tamarisco, y finalmente Rey de Roma ganó en buen estilo la carrera del desquite.

Primera carrera — Espiga. — Después de prolongada ausencia reaparecía ayer inmejorablemente preparada Espiga, una hija de Saint Wolf y Espátula, que debido a su delicado training no pudo responder en su primera campaña a los méritos demostrados al hacer su debut.

Su caballeriza en atención a que su pupila contaba con ejercicios extraordinarios dió orden de tomar la punta y evitar cualquier sorpresa recorriendo la distancia en un canter y en el recomendable tiempo de 2'18" 3|5.

Llegada del clásico Perú: 1o. Cartucho, 2o. Barbijo, 3o. Ordenanza, y 4o. Condena

Hablantín corrido en una colocación poco favorable fué segundo delante de Trebolar que se desempeñó regular y de Civil que entró cuarto.

Fueron no placé The Blind, Cafard que no vale gran cosa, Chelforó, Chañaral que ha reaparecido con poco éxito, Condenador y Riña.

Segunda carrera — Manota. — Las más indicadas cumplieron su compromiso en la carrera de protrancas no ganadoras donde Encrucijada resultó gran favorita, pero la hija de Lord Basil una vez más no respondió a sus buenos ejercicios siendo derrotada por Manota, una potranca del stud Villanueva que sólo había disputado una carrera entrando cuarta.

Esta hija de Primicio sin haber demostrado grandes condiciones puede tener en su futuro una honorable actuación.

Miss Rose repitiendo más o menos sus perfomances fué tercera delante de Ricura que viene adelantando y que no tardará en obtener un triunfo.

Más artás finalizaron Esquiva, Ocarapé que tuvo bastante boletos, Tres Flores y la debutante Mi Pasión.

Tercera carrera — Selim. — Nuestros informes sobre las altas calidades del debutante Selim se han confirmado tanto en las cotizaciones finales en que salió favorito como al vérsele triunfar en el recomendable tiempo de 58" los 1000 metros que es muy superior a pesar de haber tenido viento a favor.

Selim por Mojinete y Debutante II es un producto que llama la atención y que satisface a los entendidos, y creemos no equivocarnos al decir que este primer triunfo no dice todo lo que será capaz de hacer en su futuro.

All Stell proujo una formidable carrera entrando segundo delante de El Ebro otro debutante por Oquendo que por la forma de iniciarse ha de ser oportunamente ganador.

Pichiman que entró cuarto es un hijo de Melik muy ligero y que en una compañía no tan superior como éste ha de actuar con éxito.

Fueron no placé Bendigo que merecía gran confianza al entraineur Naciano Moreno, Laberinto, Frangollo que ha defraudado las esperanzas de su caballeriza, Rostand, Mentolito, Silfo, Fangal y Mountaunier.

Cuarta carrera — Hablilla. — El handicap de yeguas se presentaba dificultoso y la cátedra llevó su merecido al haber olvidado en forma injustificada a Hablilla que contaba con la actuación más recomendable de todas las anotadas.

La hija de Vadarkblar se impuso relativamente fácil y en excelente tiempo.

Escoltó a la ganadora, Meneguina que dió la impresión en un momento que no sería alcanzada siendo tercera Tin Tan y cuarta Juventas que ha reaparecido desempeñándose bastante bien a pesar de los kilos que dispensaba.

Fueron no placé Timba, Brasileña, las favoritas Malvaloca y Verdunoise, Merry Star, Calabria y Blarney.

Quinta carrera — Cartucho. — La opinión descontaba la victoria del representante del sutd El Chiche pero por cierto que sus partidarios no esperaban que el hijo de Elcano pudiese ver comprometida su victoria tan seriamente.

Cartucho aprovechando el tren violento que se establecía desde el comienzo corrió a la espectativa iniciando un enérgico avance ni bien entró en la recta final pero se encontró con que para dominar a Barbijo resultaba sumamente difícil venciéndolo sobre el mismo disco por una cabeza.

La perfomance del contrario del gran favorito no ha sido por cierto una sorpresa pues su buena actuación se contaba para intervenir en este premio con una corrida extraordinaria y es impresión general de que pudo ser el ganador.

Ordenanza desempeñándose bastante bien entró tercera delante de Condena.

Fueron no placé, Tangage, Místico y Ciervo quienes ya no pueden dispensar tantos kilos a enemigos de este talle.

Sexta carrera — Old Diamond. — A excepción de Sócrates todos los inscriptos del premio Surí cumplieron su compromiso.

Sexta carrera: 1o. Old Diamond, 2o. Culpeu, 3o. El Martillo y 4o. Long Chance.

La cátedra vió finalizar a los cuatro potrillos en el orden que había dado sus preferencia resultando una fácil victoria para Old Diamond.

Este hijo de Diamond y Jubilée y Old Wife ha demostrado en esta oportunidad que no son exagerados los méritos que le atribuye su entraineur y que es capaz de llegar a alternar con éxito en contra de los mejores representantes de esta generación.

Culpen dominado en gran tiempo no pierde mayormente sus méritos.

El Martillo fué tercero a cierta distancia y último Long Chance que tendrá que esperar otra clase de rivales para poder alternar con éxito.

Séptima carrera — Zeus. — Otro mandoble sufrió la cátedra con el handicap de la milla y el encargado de darlo fué Zeus quien como Hablilla está al cuidado del entraineur Fidel Lemos que anotó este doblete desconcertador.

Selim, ganador de la carrera de productos machos perdedores

El gran favorito Tamarisco cayó derrotado por la insignificante ventaja de media cabeza más que por falta de calidades por el hecho de diferencia de monta que en una lucha de trescientos metros (tuvo que definirse por la victoria del profesional sobre el aprendiz.

Paquitín un dato también muy conversado ocupó el tercer puesto delante de Murmullo que ha corrido discretamente pero no de acuerdo con los pocos kilos que llevaba.

Fueron no placé Marcelaino, Maneadorfi Nut Cracker, Cabarí y Solito que pasa por un mal momento en su preparación.

Octava carrera — Rey de Roma. — Los cinco inscriptos en la carrera del desquite cumplieron su compromiso resultando dando fila y usura Rey de Roma quien inspiraba esa confianza en atención a los grandes progresos que ha realizado.

El hijo de Saint Wolf tuvo que salir de su táctica para permitir correr al frente a Nombre a quien persiguió de cerca y recién dominó en mitad de la recta final para ganar relativamente fácil a pesar de que tenía intención de no emplearse.

La perfomance del tordillo que fué traído de La Plata en vista de lo mucho que allá corría ha sido realmente meritoria.

Tercero fué Miseltoe, cuarto Doria y último La Dicha.

Hemos visto ayer

—A Espiga que reaparecía imponiéndose en un cánter, demostrando haber recuperado su forma.
—A Hablantín correr bastante bien.
—A Trebolar perfilarse como el indicado a quebrar la guigne de su entraineur muy en breve.
—A Civil correr discretamente.
—A Manota responder a ser excelente ejercicio de la víspera.
—A Encrucijada faltarle condiciones para las luchas.
—A Ricura correr bastante bien.
—A nuestor favorito Selim dejar la impresión de que será un producto de primera fila.
—A All Stell correr mucho mejor que el domingo anterior.
—A las de la ecurie de El Ebro con siniestras intenciones.
—A Pichiman iniciarse produciendo una buena carrera.
—A Bendigo no responder a las esperanzas de su entraineur.
—A Hablilla muy descuidada en las cotizaciones.
—A Meneguina corriendo discretamente.
—A Juventas que reaparecía desempeñarse bien.
—A Verdunoise no responder a su gran corrida.
—A Malvaloca no responder a su anterior carrera.
—A Cartucho imponerse en el clásico, sobre Barbijo por tener mejor suerte.
—A Old Diamond ganar en forma que permite suponerlo como digno contrario de Capablanca, Tanner y Engreída.
—A Culpen correr bastante bien.
—A Zeus ganar en reñida lucha el handicap de la milla.
—A Tamarisco quebrar su serie de triunfos.
—A los de Paquitín correrse una rumbeada.
—A Solito continuar en decadencia.
—A Rey de Roma continuar demostrando sus poderosos medios.
—A Nombre producir una formidable carrera.

Espiga hizo su "rentree" con el mejor de los éxitos

La hija de Espátula, que había sido preparada especialmente para la prueba que disputó ayer, no pudo hacerlo con mejor éxito, desde que obtuyo una fácil victoria.

Espiga, que siempre ha sido considerada como una yegua muy regular, ahora, nuevamente en plena posesión de sus medios, podrá intervenir en el clásico Ignacio Correas, donde será, a no dudarlo, una seria adversaria de Sierra Leona.

Hablantín produjo una buena performance

Aunque este hijo de Vadarkablar escoltó a Espiga en la prueba inicial de ayer, no por eso hay que dejar de reconocer que corrió bastante bien.

Hablantín, que es un caballo muy regular en repetir sus performances, tiene poca suerte, pues siempre le toca escoltar a animales de mérito, que resultan grandes favoritos.

En una prueba de su categoría el representante del stud Provincial no tardará en ganar.

Manota se impuso en la prueba de potrancas perdedoras

En mejores condiciones que cuando hizo su debut, esta hija de Primicio hizo ayer su "rentree" en la segunda carrera, donde ni bien se alzaron las cintas se posesionó de la delantera, para venirse en ganancia hasta la meta.

Aunque no creemos mayormente en su porvenir, como la potranca del stud Villanueva B. está en manos expertas, puede que vuelva a obtener alguna otra victoria en una prueba de la recta.

Encrucijada tuvo que conformarse con escoltar a Manota

La hija de Lord Basil, que había sido preparada especialmente para disputar la prueba de perdedoras, de ayer, tuvo que conformarse con escoltar a la pupila del stud Villanueva B., que corría mucho más que ella.

Encrucijada que, no obstante hizo una excelente carrera, no ha de tardar en abandonar la categoría a que pertenece, pues hay que ver que cayó derrotada en gran tiempo.

Selím, el hermoso hijo de Debutante II, se impuso en 58" los mil metros

El representante del stud Ayacucho, que en los ejercicios privados a que era sometido marcaba los mejores tiempos, hizo su debut ayer en la tercera carrera, donde fué cotizado gran favorito.

Selim, que respondió a esa preferencia, se adjudicó el triunfo en gran estilo, marcando el recomendable tiempo de 58", y dejando la impresión de que es un potrillo regular, que aportará más de un triunfo a su caballeriza.

Cartucho, ganador del clásico Perú

All Steel se desempeñó mucho mejor que en su último compromiso

Ha producido una performance de primer orden este hijo de Volta en la tercera carrera de ayer, adonde finalizó segundo de Selim a menos de un cuerpo.

All Steel, que al reaparecer no se había conducido como era de esperarse, se encuentra en condiciones de obtener su primera victoria en un próximo compromiso, pues cada día que pasa realiza mayores progresos.

Hablilla sorprendió a la cátedra en el premio General Brusiloff

A pesar de que las últimas performances de esta hija de Vadarkablar eran sobresalientes, no fué sostenida ayer en las cotizaciones, como lo merecía, pues repartió un sport que puede considerarse como uno de proporciones.

Hablilla, que fué corrida a la espectativa, al entrar en la recta empezó a avanzar de firme y ya frente a las tribunas del paddock estaba en la punta, no siendo más alcanzada hasta una vez cruzada la meta victoriosa.

La favorita Verdunoise finalizó última

Esta hija de Verdun, que en vista de la fácil victoria que había obtenido al abandonar la categoría de perdedora, fué cotizada gran favorita en la cuarta carrera de ayer, no respondió en ningún momento a esa preferencia, pues finalizó última rezagada.

A nuestro parecer, creemos que Verdunoise fué corrida con demasiada precipitación por el jockey M. Acosta, pues a pesar de que venían de las últimas, a los 200 metros de la largada ya estaba segunda a menos de un cuerpo.

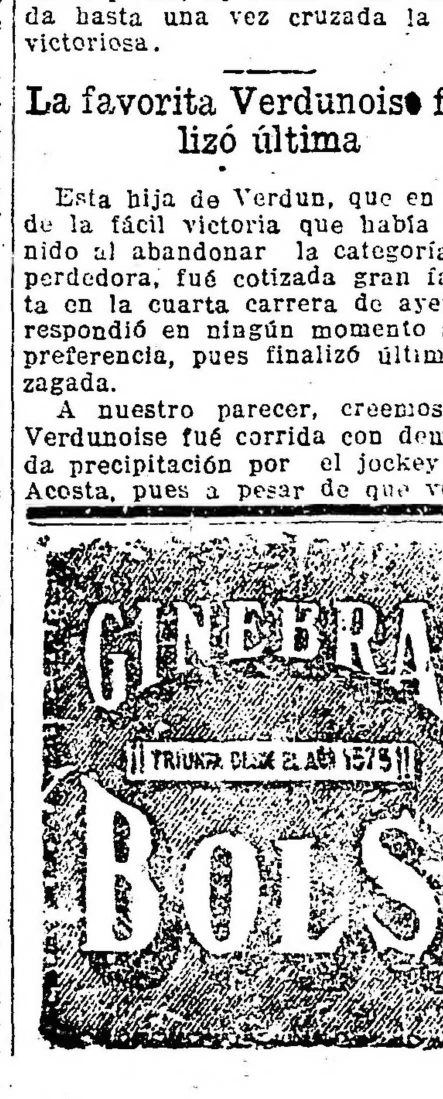

Cartucho se adjudicó en gran estilo el clásico Perú

Cotizado con un favoritismo abrumador, este hijo de Elcano, pudo en el clásico Perú responder a esa preferencia del público, al haberse adjudicado la victoria en gran estilo y en el gran tiempo que él acostumbra a marcar, 1' 36".

Con esta espléndida performance, el representante del stud El Chiche queda consagrado como un excelente caballo, que ha de dar gran interés en las pruebas clásicas de la presente temporada.

Barbijo se desempeñó admirablemente

Ha producido una de sus mejores performances este hijo de Amsterdam en el clásico Perú.

Barbijo, que siguió de cerca el tren que imprimió Místico, ya en el codo pasó a éste, entrando en la recta en la punta, pero no pudiéndose mantener hasta el final en esa colocación por haberlo aventajado metros antes del disco el favorito.

El representante del stud Trején está en condiciones de desquitar a sus partidarios en su próxima presentación.

Old Diamond es un producto riquísimo. Ayer dominó a sus contrarios con gran facilidad

Presentado ayer por segunda vez en público este espléndido nieto de Old Man, conquistó otra aplastante victoria en el formidable tiempo de 1' 4" 3|5.

Old Diamond es, indiscutiblemente, uno de los mejores representantes de su generación, y demás está decir que su encuentro con Tanner, Engreída y Capablanca, en el primer clásico en que tomen parte dichos porductos, será sensacional.

En el stud Los Cardales se asegura que el hijo de Diamond Jubilee es el crack del año.

Culpen cayó derrotado en el gran tiempo de 1' 4" 3|5

El representante del stud Villanueva B., que disputó ayer el premio Surí, era considerado en su caballeriza como una fija, pero el cálculo les salió mal, porque cayó derrotado con gran facilidad por Old Diamond.

Culpen es un potrillo muy veloz, que se cansará de ganar, pues hay que ver que ayer cayó derrotado por u nproducto que se le considera como un presunto crack.

Zeus obtuvo una laboriosa victoria en el handicap de la milla

Gracias a la habilidad del jockey F. Arcuri, este hijo de Saint Emilión pudo sacar ayer triunfantes sus colores en el handicap de la milla.

Zeus, que en su última presentación se había desempeñado muy bien, corrido en esta ocasión a la expectativa, atropelló como una exhalación frente a las populares, y en cuatro saltos se puso a la par de los punteros, para en los tramos finales, exigido a fondo por el piloto, dominar po rla distancia indispensable al favorito.

Tamarisco cayó derrotado por escasa distancia

Como en sus últimas presentaciones este hijo de Amsterdam había producido excelentes performances, lo saficionados no titubearon en depositarle sus preferencias en el handicap de la milla, pero él no pudo responder del todo a ellas, por haber sido un tanto mal dirigido.

En efecto, si al entrar en la recta Vecino hubiera buscado colocación desde un principio por el lado de afuera, en vez de haberse encerrado dos veces, seguramente que él hubiera resultado el ganador.

Rey de Roma se perfila como un formidable stayer

Viene realizando mayores progresos en cada nueva presentación este buen hijo de Saint Wolf.

Ayer, Rey de Roma disputó el handicap de fondo y, como era lógico, fué ungido gran favorito, respondiendo ampliamente al haberse adjudicado el triunfo con facilidad en el formidable tiempo de 2' 55" 3|5 para los 2.800 metros.

Si continúa como hasta ahora, el pupilo de Baltasar Roncales podrá intervenir con gran éxito en los clásicos de distancias largas, pues no hay duda que se ha perfilado como un formidable stayer.

Nombre intentó cubrir en un "canter" los 2800 metros del premio Brown

No hay duda que el hijo de Molitor II ha producido ayer una performance de primer orden, al haber finalizado segundo cerca de Rey de Roma, en el gran tiempo conocido.

Nombre, que en La Plata estaba convertido en un crack, no tardará en adjudicarse alguna prueba de fondo en Palermo, y desquitar, por consiguiente, a sus partidarios.

Lucano no realiza progresos

Le resultará difícil el imponerse en Palermo a este hijo de Saint Wolf.

Con R. Rodríguez, Lucano cubrió 1500 metros en 1'37".

Silencio y Santa Manía se ejercitaron apareados

Estos dos medios hermanos, ya cumplen su ejercicios con regularidad.

Hemos tenido oportunidad de verlos mientras respectivamente dirigidos por Leguisamo y Garrido cubrieron 700 metros en 43" al freno.

Stayer II ha reanudado sus ejercicios

El hijo de Enero posiblemente, reaparecerá en los 2000 metros del clásico Otoño.

Stayer II dirigido por I. Leguisamo, cubrió 700 metros al freno.

PEBECO
PASTA DENTIFRICA

Cinto de Oro fué ensayado en 2.000 metros

Todavía no ha abandonado la categoría de perdedor este hijo de [illegible] Pons.

Dirigido por J. Garrido, cubrió 2000 metros en 2'[illegible]". Fué un ejercicio regular.

Séptima carrera: 1o. Zeus, 2o. Tamarisco, 3o. Paquitín y 4o. Murmullo

¡Qué Peine! en privado anda una enormidad

Cuando este hijo de Larrea repita en público sus formidables aprontes de privado, seguramente que se perderá de vista.

Dirigido por M. Di Biassi, fué ejercitado sobre 1700 metros, marcando el recomendable tiempo de 1'45" 2|5 en cubrir esa distancia.

Sisley el "invicto" pasó 800 mentros en 47"

Ya se encuentra listo para hacer su "rentree" en el clásico América este hijo de Flores, presunto crack de su generación.

Dirigido por B. Gómez, Sisley fué ejercitado en 800 metros, empleando el buen tiempo de 47".

Punch en cuanto corra obtendrá su primera victoria

El veloz hijo de Le Temps, está en condiciones de obtener su primera victoria en su próxima presentación.

Dirigido por J. Riero, cubrió 700 metros en 41" 2|5.

Los próximos clásicos

Se disputarán el próximo domingo y el sábado 19 en Palermo, dos pruebas clásicas.

Como en dichas carreras han retenido su inscripción parte de los mejores caballos actualmente en training, no dudamos que han de resultar muy interesantes.

PREMIO SANTIAGO LURO

Distancia: 1200 metros

Premios: $ 10.000 al 1o., 1.500 al 2o., y 750 al 3o.

COMPETIDORES Y MONTAS

Tanner 54 kilos, F. Arcuri.
(Capablanca 54, E. Ruiz.
(Culpen 54, X. X.
Engreída 52, R. Pelletier.
Colosa 52, S. Ruiz.

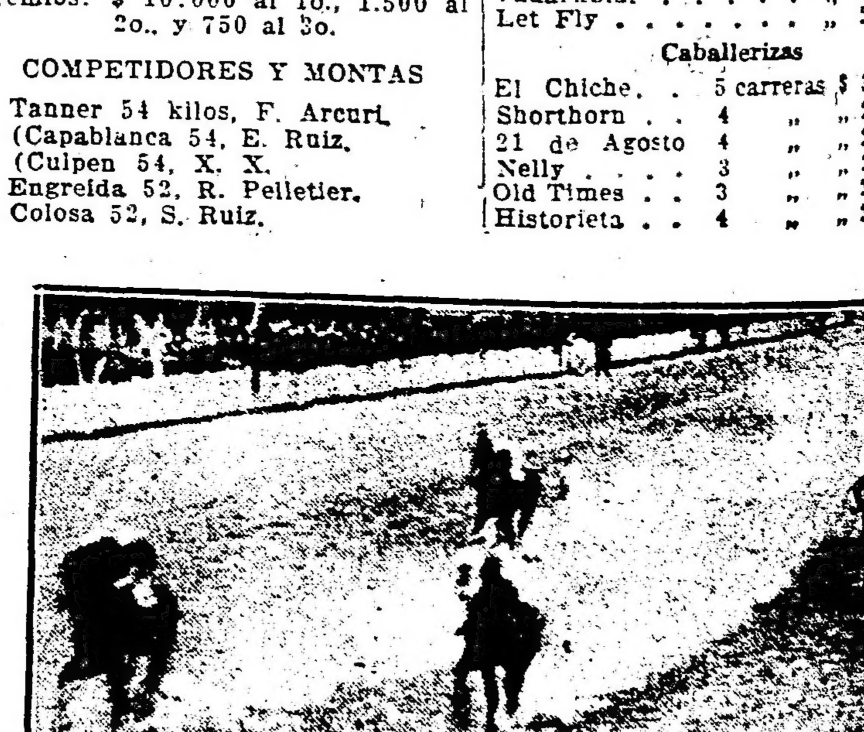
Octava carrera: 1o. Rey de Roma, 2o. Nombre, 3o. Miseltoe y 4o. Doria

PREMIO IGNACIO CORREAS

Distancia: 2200 metros

Premios: $ 10.000 y el 70 o|o de las entradas a la 1a.; 20 o|o de éstas a la 2a. y 10 o|o de las mismas a la 3a., y pesos 3000 al criador.

COMPETIDORES Y MONTAS

Sierra Leona 55 k., I. Leguisamo.
Espiga 55, A. Quinteros.
Juventas 55, M. Lema.
Noria 55, J. Garrido.

La estadística al día

Jockeys		
J. Garrido	[illegible] carreras	
R. Pelletier	14 "	
E. Ruiz	12 "	
M. Acosta	8 "	
F. Arcuri	8 "	
R. V. Lanatti	7 "	
I. Leguisamo	7 "	
J. Vecino	7 "	
J. Canal	5 "	
E. Orduna	5 "	
J. Riero	5 "	
Cuidadores		
Naciano Moreno	13 carreras	
B. Roncales	8 "	
T. Míguez	7 "	
D. Cardoso	6 "	
F. Lemos	6 "	
R. E. Rodríguez	6 "	
V. Pérez	5 "	
I. Trescazes	5 "	
P. Baquero	4 "	
J. E. Mayer	4 "	
N. Berazategui	4 "	
Caballos		
Cartucho	4 carreras	$ 30.[illegible]
Rey de Roma	4 "	" 23.[illegible]
Sierra Leona	3 "	" 21.[illegible]
Copiapó	3 "	" 19.[illegible]
Brincador	3 "	" 18.[illegible]
Tamarisco	3 "	" 17.[illegible]
Sensitivo	3 "	" 15.[illegible]
Solito	3 "	" 15.[illegible]
Pibe	2 "	" 14.5[illegible]
Plutarco	2 "	" 14.5[illegible]
Capablanca	2 "	" 14.5[illegible]
Engreída	2 "	" 14.5[illegible]
Padrillos		
Saint Wolf		$ 103.[illegible]
Amsterdam		" 53.[illegible]
Larrea		" 36.[illegible]
Craganour		" 31.850
Verdun		" 31.750
Elcano		" 30.[illegible]
Dusty Miller		" 30.[illegible]
Your Majesty		" 28.[illegible]
Sangre Azul		" 28.[illegible]
Diamond Jubilee		" 26.65[illegible]
Vadarkblar		" 23.95[illegible]
Let Fly		" 23.[illegible]
Caballerizas		
El Chiche	5 carreras	$ 33.6[illegible]
Shorthorn	4 "	" 23.6[illegible]
21 de Agosto	4 "	" 23.[illegible]
Nelly	3 "	" 22.5[illegible]
Old Times	3 "	" 22.35[illegible]
Historieta	4 "	" 21.[illegible]
Cantos	3 "	" 21.00[illegible]
P. Ecurie	3 "	" 20.65[illegible]
Unitario	3 "	" 20.[illegible]
Moreno N.	3 "	" 19.[illegible]
Las Violetas	3 "	" 18.[illegible]

Dr. Fernandez Castro
ANTEOJOS OPERACIONES
Oculista del Hospital [illegible] ... Santa Lucía ... servicio en el Hospital ... Consultas: de 14 a 18

¿QUIERE Vd. COMER BIEN?
Visite una sola vez el "Gran Restaurant Corrientes"
Corrientes 1443
Saloncitos Reservados
— 1447 —

La casa no tiene Anexo

La casa más Antigua en POLLOS ALLO SPIEDO
—
Salón más Ventilado de Buenos Aires

Mundo Comercial

BOLSA DE COMERCIO

Unica rueda

Cédula H. Arg., al contado: 148 mil 300 a 100.50.
Id abril 8: 25.500 a 100.50.
Id 2a. serie, abril 8: 4.000 a 98 y 40.
Id 3a. serie, abril 8: 15.600 a 95.60.
Id 5a. serie, abril 8: 19.000 a 97.50.
Id 6a. serie, abril 8: 20.000 a 97.
Id 7a. serie, abril 8: 117.000 a 95.30.
Id 8a. serie, abril 8: 5000 a 95.20.
Id 9a. serie, abril 8: 50.000 a 95.50.
Id 10a. serie, abril 8: 65.000 a 95.60.
Id 11a. serie, al contado: 50.000 a 97.
Id abril 8: 59.000 a 97.
Id 12a. serie, abril 8: 54.500 a 97.
Id 13a. serie, al contado: 41.000 a 94.80.
Id abril 8: 30.000 a 94.90.
Id 14a. serie, abril 8: 40.000 a 94.90.
Id 15a. serie, abril 8: 30.000 a 96.70.
Id 16a. serie, abril 8: 18.000 a ...
Id fin de mes: 77.000 a 97.10.
Id 17a. serie, abril 8: 25.000 a 95.
Id 18a. serie, abril 8: 21.000 a 94.80.
Id 19a. serie, al contado: 49.000 a 95.10.
Id abril 8: 134.400 a 95.10.
Id 20a. serie, abril 8: 60.000 a 95.10.
Crédito Arg. Int. 1922, abril 8: 116.000 a 95.80.
Id 1911, abril 8: 247.100 a 86.50.
Id 1905, abril 8: 25.000 a 88.
Id 1923, abril 8: 30.000 a 95,50.
Deuda Municipal 6 1|2, abril 8: 1.800 a 97.80.
Emp. 4 1|2 1911, abril 8: 3.500 a 77.70.
Id 1910, abril 8: 15.000 a 63.30.
Id mayo 15: 1.000 a 63.60.
Bonos (sem.) 7091 (2a. serie), abril 8: 7.000 a 31.40.
Id (1a. serie), abril 8: 5.100 a 84.80.
Id (trim.), al contado: 1200 a 89.
Deuda B. A. 6 o|o, abril 8: 4000 a 85.30.
Bonos Hip. Provincia (serie A), abril 8: 1000 a 93.50
Id (serie B), abril 8: 53.000 a 91.30.
Banco Hogar Argentino, al contado: 25 a 36.60.
Id (Int.), abril 8: 100 a 46.40.
Banco Popular Arg., abril 8: 250 a 25.80.
Banco Español, fin de mes: 900 a 19.
Banco Francés, mayo 31: 50 a 38.50.
Anglo Arg. Electricidad (Oblig.), abril 9: 10.000 a 95.50
Sansinena, al contado: 10 a 100.

MERCADO DE CAMBIOS

(Precios oficiales)

Unica rueda

	$ oro	$ m|n.
Libras	41 15|16	13.0064
Francos	12.05	0.1742
Liras	15.30	0.1485
Libras	4.33	0.5249
Florines	2.03	1.120
Coronas	16.95	0.1341
Pesetas	5.63	0.4037
Dólares	131.90	2.9977
Reis	32.600	0.3514
Montevid.	4 1|2 o|o	2.3267

COMPRA-VENTA DE TITULOS

Solicitados:
Cédulas Hip. Argentinas (viejas, sorteadas); Cooperativa Nacional de Consumos (acciones preferidas).
Ofrecidos:
The Standart (Fca. de dulces); Bonos Pavimentación La Plata.

INFORMES DE LAS COSECHAS MUNDIALES

Alemania. — Trigo: El tiempo reinante es más benigno y las quejas han disminuído.

Australia. — Trigo: Las condiciones reinantes son favorables para la siembra, pero se predice que el área sembrada será menos que la del año pasado, pues prefieren la producción de lana.

Balcanes. — Trigo: Las nuevas cosechas se presentan bien. El tiempo es propio de la estación y favorable.

España. — Trigo: Se han desencadenado tormentas, pero no hay quejas serias.

Francia. — Trigo: Las condiciones de las cosechas son satisfactorias. La siembra de primavera progresa favorablemente.

Italia. — Trigo: El área sembrada de trigo es menos que el año pasado. La condición de las cosechas es regular.

India. — Trigo: La recolección hace progresos favorables.

Reino Unido. — Trigo: Reina tiempo de primavera. Las cosechas se encuentran atrasadas.

RESUMEN SEMANAL DE EMBARQUES GENERALES

Trigo:
Norte América. — 156.431 toneladas, en esta semana; 200.139, en la swemana pasada. En el mismo período del año pasado, 177,190 toneladas.
Argentina. — Id 156.456; idem 183.315. Id. 115.278.
Danubio y Rusia. — Id. 870; id. 10.886; Id. 13.060.
Australia. — Id. 82.733; idem 24.820; Id. 28.960.
India. — Id. 100; id. 00; Id. 4000.
Total: 406.590; 419.160; quintales 338.488.
Maíz:
Norte América. — Id 15.011; id. 14.732; Id. 303.80.
Argentina. — Id. 9.467; 5.363; idem 21.195.
Danubio y Rusia. — Id. 37.665; id. 12.410; Id. 1.090.
Total: 62.143; 35.553; 52.665 quintales.

MERCADO DE CEREALES A TERMINO

Unica rueda

Trigo. — Entrega en mayo: 1.000 toneladas, a 10.75, en dársena.
Entrega en junio: 400 toneladas a 10.84; 600 a 10.55, en dársena.
Entrega en julio: 400 toneladas, a 10.05; 200 a 10.94; 600 a 10.95, en dársena.
Maíz. — Entrega en mayo: 1400 toneladas a 8. en dársena.
Lino. — Entrega en abril: 200 toneladas, a 19.07, en dársena.
Entrega en mayo: 700 toneladas a 19.20, en dársena.
Entrega en junio, 100 toneladas, a 19.35, en dársena.
Entrega en julio: 100 toneladas a 19.51; 100 a 19.52, en dársena.

MERCADO DE CEREALES A TERMINO DE ROSARIO

Unica rueda

Maíz. — Entrega en julio, 200 toneladas a 7.50.

MERCADO CENTRAL DE FRUTOS

Ventas de hoy

Lana cruza gruesa: 1500 kilos a $ 17, 1000 a 16.
Borregas: 1000 kilos a $ 17, 2000 a 16.50, 1500 a 15.50.
Segunda esquila, cruza fina: 1000 kilos a $ 18.50, 3000 a 10, 3000 a 16.
Cruza gruesa: 2000 kilos a pesos 15.50, 1000 a 14, 6000 a 13.50, 3000 a 13, 2000 a 12.50, 2000 a 11.
De Santa Cruz, cruza fina y mediana suelta: 3000 kilos a $ 21.80.
Fina de Camarones: 20.000 kilos a $ 23.50.
Pieles lanares, lanudo consumo: 500 kilos a $ 1.60, 400 a 1.58, 500 a 1.55, 200 a 1.50.
Desecho: 700 kilos a $ 1.40, 600 a 1.38, 500 a 1.35, 300 a 1.30.
Del Chubut: 4500 kilos a $ 1.92, 3000 a 1.90.
De Santa Cruz: 1000 kilos a $ 1.90, 1000 a 1.85.
Corto y pelado consumo: 500 kilos a $ 1.45, 500 a 1.42, 1000 a 1.40, 600 a 1.38, 1500 a 1.35, 2000 a 1.30, 700 a 1.25, 1500 a 1.20, 400 a 1.15, 200 a 1.10.
Borregos: 500 kilos a $ 1.10, 200 a 1.05.
Criollos: 1000 kilos a $ 1.55.
Cueros vacunos: 700 cueros a $ 13, 100 a 12.80, 150 a 12.60, 200 a 12.50, 100 a 12.30, 100 a 12.20, 200 a 12, 100 a 11.80, 50 a 11, 240 a 10.40.
Salados carnicería: 100 cueros a $ 0.70, 150 a 0.69, 150 a 0.68.
Becerros y nonatos: 300 cueros a $ 11, 350 a 10.50, 150 a 10, 100 a 9.50.
Potros: 50 cueros a $ 7, 100 a 6.80, 100 a 6.50, 120 a 6.
Cerdas: 100 kilos a $ 22 200 a 21.30, 300 a 21, 500 a 20, 200 a 19.50, 600 a 19, 600 a 18.50, 500 a 18, 400 a 17.
Nutria: 20 kilos a $18 50, 15 a 17, 13 a 14, 10 D. a 81.
Cabras: 400 kilos a $ 20.50, 200 a 15.
Liebres: 200 C. a $ 0.25, 300 a 0.15, 100 a 0.10.

MERCADO DE CEREALES

Trigo ruso: 640 bolsas en Once a pesos 10.50, C. Rosselli.
Trigo varias clases: 148 bolsas en Once a 10.40 $, A. Kuker; 254 a 10.40, J. Lalor; 612 a 10.40, U. Alzaga y Cía.; 665 a 10.40, O. y Blaquier; 13 a 10, A. y Bellini; 256 en B. Aires a 9.90, O. Díaz y Ca.; 140 en Sola a 9.80, Devoto Ltda.; 75 en dique 3, a 9.85, Trilla y Cía.; 730 en Sola a 9.60, M. Capello; 600 a 9.80, 255 a 9.30, L. y Etchegaray; 207 a 8.35, M. B. Grondona.
Maíz colorado: 270 bolsas en Once a 9 $. 67 a 9, Saint Freres; 175 en Retiro a 8.60, Muñiz y Gilardi.
Maíz cuarenteno: 370 bolsas en Once a 9.20 $, A. Rinaldi; 315 a 9, Devoto Ltda.
Maíz amarillo: 160 bolsas en Once a 8.90 $, R. V. y Orbeta; 260 a 8.70, Devoto Ltda.; 600 en Sola a 8.70, M. de Hoz Hnos.; 30 en Once a 8.50, A. Rinaldi; 110 en Palermo a 8.40, A. y C. Taurel; 315 en Dep. a 8.40. A. Vélaz y Cía.; 306 en Once a 8.30, 355 a 8.30, A. y Bellini; 500 en Sola a 8.20, Perlender y Cía.; 420 en Once a 8.20, A. Rinaldi; 135 en Sola a 8.40, A. Kuker.
Avena: 31 bolsas en Once a 7.30 $, J. Lalor; 350 a 7.30, A. Kuker; 844 a 6.80, O. Bollak y Ca.; 324 en B. Aires a 6.75, Palacios Hnos.; 170 en Sola a 6.70, F. Arzeno Hnos.
Girasol: 31 bolsas en Once a 10.50 $. C. Reiss y Cía.
Alpiste: 110 bolsas en Dep. a 24 $, J. Andreu y Cía.
Triguillo: 16 bolsas en Once a 7.10 $, J. Lalor.
Centeno: 422 bolsas en Sola a 7.80 $, F. Castellán y Cía.; 230 en Once a 7.80, J. Lalor; 732 en Dep. a 7.30, Saint Fréres.
Semilla de alfalfa: 96 bolsas en Sola a 8.50 $, A. Vélaz y Cía.; 32 a 8.20, S. y García Anido; 45 en Palermo a 4, Alchourrón Ltda.
Cebada: 100 bolsas en Sola a 8.10 $, Alchourrón Ltda.; 120 a 7.60, Saint Fréres; 230 a 7.60, R. Guillon y Cía.
Lino: 193 bolsas en Sola a 19.30 $. J. Lalor; 148 a 19.10, J. Bayona y Cía.; 045 en Bs. Aires a 18.50, J. Gheran; 235 en Once a 18.40, 141 a 18, A. y Bellini; 85 en Sola a 17.40, Alchourrón Ltda.; 151 en B. Aires a 17.20, C. E. Saltori; 113 a 16, Santamarina e hijos; 430 a 15.50, E. Piccollal; 135 a 15, 140 a 14, Santamarina e hijos; 20 en Dep. a 12, Perlender y Cía.; 101 en Once a 10, A. y Bellini.
Nabo: 614 bolsas en Sola a 14.60 $, B. y Larguía; 361 en Once a 14.20, Devoto Ltda.; 66 en B. Aires a 14, Saint Fréres; 35 en Once a 13.80, J. Lalor; 275 en Palermo a 13.20, C. y Rodríguez; 157 en Once a 12.90, C. Reiss y Cía.; 13 en Palermo a 12, C. y Rodríguez.
Nabón: 144 bolsas en Once a 9.50 $, J. Pillitz y Cía.

ENTRADAS GENERALES

Once: 6038 bolsas trigo, 61 triguillo, 383 centeno, 2036 lino, 1477 nabo, 768 avena, 1951 maíz, 182 alfalfa, 91 girasol.
Sola: 4773 bolsas trigo, 1000 harina, 507 lino, 892 nabo, 3373 maíz, 2711 avena, 268 cebada.
Palermo: 1478 bolsas trigo, 143 triguillo, 1758 lino, 124 maíz, 602 cebadilla, 123 alpiste.
Rural: 770 bolsas maíz, 507 lino, 531 nabo, 443 alpiste.
Lacroze: 630 bolsas trigo, 728 avena, 1216 maíz, 409 lino, 1823 paja guinea.
Brian: 1177 bolsas trigo.
Colegiales: 327 bolsas maíz, 980 trigo.
Puente Alsina: 9556 bolsas trigo.
Buenos Aires: 2631 bolsas trigo, 330 avena, 1423 lino, 758 maní, 840 garbanzos.
Rachuelo: 2212 bolsas trigo, 1573 lino, 365 girasol.

MERCADO DE PATATAS

(Estación Casa Amarilla)

Entraron hoy en este mercado 6.634 bolsas de patatas.
Precios de venta: Patata según clase, de $ 0.50 a 0.85 los 10 kilos.

MERCADO DE PASTO

(Est. Caballito)

Han entrado hoy en este mercado 600 fardos grandes de pasto y 1770 id chicos; en Palermo, 598 id grandes y 310 id chicos; en Sola, 1090 id chicos; en Colegiales, 3432 id chicos. Total: 1985 fardos grandes y 6940 id chicos.
Precios de venta: Pasto alfalfa en fardos grandes, de $ 34 a 67 los 1000 kilos; id chcos, de 30 a 65; id mezcla, fardos grandes, de 27 a 45.

MERCADO DE ABASTO PROVEEDOR

Fueron descargados hoy en este mercado por chatas y carros 160.000 kilos de frutas y 810.000 kilos de verduras en general y 3 vagones del F.C.C. de B.A. con 14.100 kilos, que sumados a los anteriores nos arroja un total de 384.100 kilos de verduras.

Las condiciones de la plaza en lo que refiere las ventas desarrolladas en la mañana fueron análogas a las del cierre del sábado último y que dimos a conocer en nuestro informe; los precios se mantienen sostenidos, sin haberse producido cambios que requieran comentario.

MERCADO DE HACIENDA VACUNA

Liniers

Se han iniciado las operaciones en este mercado, con plaza muy floja para todas las clases de hacienda de consumo, máxime para las descarnadas y flacas que fueron casi imperdibles.

Unicamente se colocaron regularmente los lotes de novillitos y vaquillonas muy especiales.

Existió muy buena demanda e interés por los lotes de novillos de tipo continente, por los que se pagó hasta pesos 0.19 la libra de carne. Los novillos Chilled-Beef, y de congelar, se vendieron convenientemente pero no fueron tan solicitados como la categoría anterior.

La entrada del día fué de 10.375 cabezas, clasificadas en esta forma: novillos, 4.113; vacas, 3.887 y terneros, 2.375.

Las compras efectuadas por los frigoríficos fueron las siguientes: Sansinena, 1.236; La Blanca 320; The Smithfield, 501; Saladero Boca, Terrarossa y Cía., 420 y The Anglo South American, 352.

Los precios corrientes de la mañana fueron los siguientes:

Toros y torunos gordos y especiales para frigorífico, de pesos 91 a 111; id a 75 a 83; bueyes generales; novillos especiales (Chilled-Beef), de 133 a 138; id (congelar) de 120 a 136; id gordos (continente) de 95 a 120; id generales de consumo, de 58 a 85; novillitos excepcionales a 65; id gordos y especiales de 43 a 60; id generales de 15 a 38; vacas excepcionales a 100; id especiales de 77 a 90; id gordas de 56 a 71; vaquillonas excepcionales a 65; id gordas y especiales de 14 a 36; terneros excepcionales de 12 a 45; id generales de 8 a 14; mamones gordos y especiales de 12 a 17; id generales de 5 a 0.

Ventas de hoy

ARRIETA y Cía.—
24 vacas, de Córdoba a 60; 14 vaq. a 52; 16 novillos a 40; 15 toros, de Olavarría a 105.
AVALOS SALAZAR y Cía.—
35 terneros, de Pehuajó a 24.
ANASAGASTI JUAN—
7 vacas, de La Madrid a 64; 16 vaq. a 41.
ACCAME BELLINI y Cía.—
3 terneros, de Suipacha a 37; 9 id a 23; 7 vacas, de Berutti a 60; 13 novillos a 75; 25 novillitos a 64; 42 novillos a 64; 32 id de Córdoba a 75; 10 novillitos a 62; 10 id a 50; 2 vaq. a 35; 21 vacas a 60; 17 terneros a 42; 23 id a 30; 23 novillos, de R. Bamba a 105.
ARZENO y Hno. F. B.—
25 terneros, de Pehuajó a 311; 10 id a 25.
AUDIE y BAGNASCO—
4 vaq. de Cañuelas a 40; 14 id a 27; 3 novillos a 40; 4 novillitos a 26; 5 terneros a 18.
ARANCET y Cía. PEDRO—
100 novillitos, de Uriburu a 33.
ALVAREZ y SPERONI—
14 terneros, de E. Ríos a 3; 10 id a 8; 20 id a 6; 20 id a 7; 2 id a 13.50; 13 id a 28.50; 12 id a 9.50; 2 id a 15.50; 7 vacas a 56.50; 12 id a 35; 7 novillos a 41; 6 vacas a 42; 8 id a 35.50; 5 vaq. a 36.
ALCHOURRON Ltda. S. A.—
23 novillos, de C. Suárez a 120; 21 toros a 70; 3 vacas de Tandil a 75; 12 id a 50; 5 id de Olavarría a 73; 14 id a 60; 16 id a 65; 10 id a 61; 10 id a 70; 12 vaq. de E. Ríos a 45; 28 id a 43; 2 id de Las Flores a 50; 8 id de Tandil a 50; 25 novillitos, de Villegas a 45; 2 terneros de M. Chiquita a 7; 6 vaq. de Villegas a 37; 5 id a 56; 5 id a 56; 5 terneros, de Ayacucho a 22; 10 id a 21; 49 id a 13; 15 id de Belgrano a 22; 25 id a 17; 15 id a 12.
BELLOCQ e HITA—
20 vacas, de Larramendy a 67; 34 terneros a 31; 63 vacas de Udaquiola a 63.
BAYONA y Cía. JOSE—
33 novillos, de Pila a 125; 21 vacas, de Lobería a 68.
ERISTAYN y LARGUIA—
36 novillos, de Videla a 62; 9 vacas de Cañuelas a 60; 22 id a 36; 23 vaq. a 33; 11 novillitos a 30; 4 mamones a 12.
BENVENUTO Hnos.—
57 novillitos, de Córdoba a 75; 2 vaq. a 55.
BARERA y Cía. P. A.—
9 vacas, de Pirán a 55; 20 vaq. a 48; 15 id a 42; 12 novillitos a 51; 13 id a 38; 2 vacas a 60.
Coop. de HACENDADOS—
60 terneros, de Azul a 25; 60 id a 24.
CRESPO y RODRIGUEZ—
35 novillos, de San Luis a 72; 8 vaq. de Córdoba a 65; 23 id a 55; 4 novillitos a 35; 6 vaq. a 30; 7 novillo sa 72.
CUESTA y Cía.—
4 terneros, de 9 de Julio a 33; 15 id a 25; 10 id a 20; 5 novillitos a 30; 17 terneros, de Guaminí a 32; 33 id a 25.
CORDOBA e hijo PEDRO—
50 vaq. de Matanza a 60; 3 vacas de Suipacha a 77; 9 novillitos a 55; 31 novillos de San Luis a 101.
CASH COLRELL JONES y Cía.—
40 novillos, de C. de Areco a 71; 13 terneros a 29; 13 id a 27; 9 id a 17; 2 torunos de Caseros a 85; 16 vacas a 62; 2 id a 40; 10 id a 63; 11 id a 63; 11 id a 50; 4 vaq. a 60; 24 id a 45; 28 id a 84; 13 terneros a 24; 8 mamones a 16; 25 ternero sa 22; 8 id a 18.
CALVO NICOLAS A.—
24 terneros, de Ayacucho a 17.50; 31 id a 14.
CALVO NICOLAS A.—
21 ternedos, de Ayacucho a 17.50; 31 id a 14.
CORPORACION ANDES—
63 novillos, de Ayacucho a 116.
CHAPAR y Cía.—
179 novillos, de Pellegrini a 138; 18 vacas, de T. Lauquen a 61; 35 terneros a 17, 6 vacas de Córdoba a 55; 16 id a 60; 6 vaq. a 60.
DEVOTO y Cía. Ltda. TOMAS—
11 vacas, de Córdoba a 58; 13 id a 62; 19 novillos a 122; 12 vacas de C. Tejedo ra 42; 14 id a 60; 14 id a 50; 20 novillitos a 67; 44 novillos, de C. Suárez a 97; 26 vaq. de Pehuajó a 57.
DELFINO Hnos.—
60 novillos, de Ezera a 126; 7 id a 70; 54 vaq. de Lobería a 50; 32 terneros a 20; 46 id a 18; 37 id a 17; 7 id a 14; 8 id a 12.
ETCHEVERRY y Cía. JOSE C.—
5 novillos, de C. Suárez a 100; 6 novillitos a 65; 6 vaq. a 60; 6 vacas a 65; 2 novillo sa 125.
ERREA VALENTIN—
34 novillitos, de B. Blanca a 71.
ESTRUGAMOU JUAN—
8 vacas, de C. Suárez a 100; 20 id a 90; 12 id a 77; 13 torunos a 75; 36 vaq. a 47; 12 novillos a 79; 3 vaq. a 52; 0 vacas a 68; 23 novillos, de Mercedes a 80; 15 mamones, de 25 de Mayo a 15.
ESTREME Hnos.—
25 vaq. de Tres Arroyos a 55; 3 novillitos a 55; 23 novillos, de Río Negro a 70.
FAYANAS y TELLAGORRI—
8 vacas, de Solanet a 75; 38 id a 74.
FRERS JULIAN—
100 torunos, de Córdoba a 91; 70 vacas a 57; 11 novillitos a 58; 11 terneros a 32; 13 novillitos a 34.
GIOJA y Cía.—
12 vacas, de Alberti a 63; 9 novillitos a 40; 4 vaq. a 40.
GIBSON Hnos.—
35 terneros, de G. Chaves a 27.
GIRALT y AMADEO LASTRA—
6 vacas, de Chivilco ya 66; 7 novillitos a 50; 7 vaq. a 40.
GENTA y Cía. PEDRO—
22 novillitos, de Pueyrredón a 42; 4 id de Guaminí a 42; 7 terneros, de Pueyrredón a 27.
GONI IGNACIO (hijo) y Hnos.—
180 novillos, de T. Lauquen a 130; 8 toros, de Lamadrid a 100; 13 novillos a 110; 16 novillitos de E. Ríos a 35; 8 vaq. a 40; 27 terneros a 18; 24 vacas a 100; 38 novillitos de Pellegrini a 80.
LASCURAIN y ETCHEGARAY—
20 terneros, de La Cautiva a 83; 12 vaq. a 60; 26 novillos, de C. Suárez a 96; 28 vaca sa 45; 42 terneros, de La Cautiva a 28; 0 id a 33; 21 vacas a 50; 23 mamones de E. Río sa 17; 34 id a 15; 21 novillo sde Saavedra a 64; 25 novillitos a 50; 11 vacas a 55; 6 vaq. a 43; 11 terneros a 22.
LANUSSE PEDRO y ANTONIO—
13 vaquillonas, de Necochea a 54; 15 id a 35; 11 id a 30; 14 id a 26.50; 14 terneros, de 9 de Julio a 11.50; 20 id a 8; 17 vacas de G. Chavez a 67; 18 id a 66.50; 24 novillos, de A. Alsina a 76; 22 id a 58.50; 10 vaquillonas de Olavarría a 76; 11 novillitos a 44.50; 14 vaquillonas de Pellegrini a 48.50; 15 novillos de E. Echeverría a 50; 4 terneros, de 25 de Mayo a 18; 13 id a 35; 11 id a 48.
LALOR JUAN—
8 vaquillonas, de C. Suárez a 35; 12 id a 44; 14 id a 396; 17 id a 40.50; 11 vacas a 60; 2 id de Córdoba a 57.50; 15 id a 67; 13 id de 9 de Julio a 53; 10 id a 50; 16 id a 52.50; 20 id a 60; 6 vaquillonas a 44.50; 15 id de Córdoba a 54.50; 2 id a 50.50; 3 terneros, de Ayacucho a 38; 8 vaquillonas a 32; 12 ternero sa 51; 2 vacas de E. Echeverría a 20; 4 vaquillonas a 12.50; 4 terneros a 13.50; 5 vacas a 40; 2 id a 60.50; 2 novillitos a 19; 11 vacas a 72; 12 id de Córdoba a 72.50; 12 id a 63; 9 novillitos, de E. Echeverría a 13; 3 vacas a 60; 3 terneros a 52.50; 4 vacas a 12; 4 terneros a 14; 10 vacas, de E. Lauquen a 49; 3 novillitos a 17; 3 vacas a 57; 2 vaquillonas de Mercedes a 58.50; 14 id a 7.50; 16 novillos a 7.50; 24 id a 73; 25 terneros de Guaminí a 10.50; 6 23 id a 18; 19 id a 7; 24 id a 11.50; 20 novillos de Bolívar a 116.
MARASPIN y Cía. ANDRES—
13 vacas, de Pehuajó a 85; 24 id a 67; 15 id a 65; 25 id a 54; 6 vaq. a 25; 39 terneros a 25; 12 id a 17; 5 id a 18.
MENDEZ y Cía. J. M.—
17 novillos, de Lobería a 118; 6 vacas a 62.
MENDEZ Hnos. y Cía.—
15 vaq. de Pehuajó a 50; 45 id a 40; 6 vacas, de Córdoba a 68; 24 id a 62; 72 vaq. a 40.
MAZZINO y Cía. ARNOLDO—
6 novillitos, de Salliqueló a 44; 15 id de Pellegrini a 41; 7 vaq. de Puan a 30; 8 terneros a 19; 7 vacas, de T. Lauquen a 41; 3 novillitos a 28; 5 id de la Pampa a 44; 5 id a 28; 11 id a 22.
MANTEL ALHERA y Cía.—
41 novillos, de Saavedra a 75; 6 vaq. de Monte a 26.
OJAM y LABIANO—
52 novillos, de Saavedra a 100.
OLANO DIAZ y Cía.—
22 terneros, de Pehuajó a 14; 14 vaq. a 34; 36 novillos, de Pellegrini a 95; 11 novillitos a 57; 13 terneros de Bragado a 39; 17 id a 20; 5 novillo sa 57; 2 vaq. de Pehuajó a 31.
PALACIOS Hnos.—
60 vaq. de Pehuajó a 50; 8 terneros de Lobería a 23; 27 mamones a 14.
PATRON COSTAS y PERO—
49 vacas, de La Madrid a 52; 37 id a 53; 18 id a 55; 14 vaq. a 43; 24 terneros de Laprida a 22; 11 id a 24; 28 id a 16.
PRYOR e hijo—
137 novillos, de Córdoba a 135; 136 id a 133.
PATRON FERNANDO L.—
17 novillos, de Pilar a 76; 10 id a 78; 6 vacas a 54; 4 novillitos, de Vigmonte a 65; 42 terneros a 27; 12 vacas de 9 de Julio a 36; 14 terneros a 24.
PICCOLINI y Cía. EUGENIO—
13 novillos, de la Pampa a 105; 5 id a 70.
RUBIN DOMECQ ZUBIAURRE y Cía.—
16 vacas, de La Madrid a 66; 14 id a 65; 8 id a 60.
RODRIGUEZ y GONI—
23 novillitos, de Saavedra a 66; 17 id a 43; 4 vacas a 57; 2 id a 53; 4 id a 52.
RUIZ y Cía. ERNESTO O.—
9 novillitos, de Lincoln a 60.
Suc. JUAN CURUTCHET—
47 terneros, de Córdoba a 45.
SANTAMARINA e hijos—
18 terneros, de Tres Arroyos a 23; 12 id a 30; 34 id a 17; 11 id a 19; 19 id a 16; 8 vacas de Passe a 15; 2 vaq. a 28; 4 vacas a 47; 8 vaq. a 5; 2 vacas a 2; 50 vaq. de Matanza a 56.
SEGUI Hnos. y Cía.—
6 vacas, de Córdoba a 62; 13 novillitos a 35; 8 vaq. a 45; 8 terneros a 36.
Suc. BELTRAN SANSOT—
42 vacas, de Catriló a 68; 6 vaq. de Dorrego a 40; 2 novillitos a 40; 3 vacas a 58; 4 terneros a 30; 2 id a 20.
TORLASCHI ENRIQUE—
10 novillitos de Bolívar a 50; 26 terneros a 26.
UNZUE ALZAGA y Cía.—
45 terneros, de La Rica a 26; 22 vaq. de Lobería a 30; 35 terneros a 15; 7 id de E. Ríos a 26; 31 vaq. a 25; 55 novillitos a 35.
VE AZ y Cía. ANGEL—
48 novillos, de Navarro a 136; 3 toros a 86; 4 vaq. a 48; 4 mamones a 20; 10 novillitos, de Lamadrid a 38; 9 terneros a 28; 0 vaq. a 45; 22 id a 36; 4 vacas de Saavedra a 16.

MERCADO DE HACIENDAS LANARES

(Tablada, F. C. O.)

La entrada del día fué de 11.599 animales, habiéndose vendido durante la mañana 10.185 cabezas, de la siguiente forma: Compañía Sansinena 111, La Blanca 1.056, Armour 920, Swift 1.004, The Anglo 2.438, Wilson 1.102, Muller 1.048, y 3.506 para los abastecedores locales.

Precios corrientes

Capones especiales, pelados, para matadero, a $ 23; capones id id, para frigorífico, desde $ 13.80 a 21; ovejas, id id, para matadero, desde pesos 13.80 a 19.10; id generales, desde $ 9 12.50; borregos especiales, para frigorífico, desde $ 16.50 a 18.20; id generales, desde $ 13 a 15.20; id id, para matadero, desde pesos 8.10 a 12.

VENTAS DE HOY

ALCHOURRON LDA. —
35 capones, frigorífico, de Solanet, a $ 19; 45 ovejas, matadero, a 16; 246 borregos, frigorífico, de Casalins, a 15.20; 227, de Udaquiola, a 14.50.
AMARAL M. H. Y CIA.—
264 borregos, frigorífico, de Recalde, a $ 9; 45 carneros, a 11; 20 id id a 9.50; 50 id id a 8.
ACCAME BELLINI Y CIA.—
27 ovejas, matadero, de Karanja, a $ 17.50; 57 borregos, frigorífico, a 17.
APHECA CANDAU Y CIA.—
13 capones, frigorífico, de Smith, a $ 20.30; 48 borregos, a 18.20; 19 ovejas, matadero, a 16.
BAYONA JOSE Y CIA.—
77 ovejas, matadero, de Casalins, a $ 16; 10 borregos, frigorífico, a pesos 14.
CASH COLVILL JONES Y CIA.—
80 ovejas, matadero, de Copetanas a $ 17.
CORP. E(. ARGENTINA ANDES—
510 ovejas, matadero, de Solanet, a $ 15; 89 capones, frigorífico, a pesos 19.40.
DE LELLIS FAGES HNOS.—
537 capones, frigorífico, de S. María, a $ 16.20; 41 id id a 16.50; 10 id id a 14.20; 39 borregos, a 11.80; 61 id id a 11; 186 idid a 11; 131 id id a 14.
BASCARAN FELIPE—
70 capones, frigorífico, de Puán, a $ 21; 20 id id a 23; 103 borregos, de Darraguapa, a 15.10; 75 id id, de Erize, a 16.70; 32 ovejas, matadero, a 14; 92 id id, de Moldes, a 14.50.
GROJA Y CIA.—
53 borregos, frigorífico, de Givin, a $ 15.50.
GUILLON R. Y CIA.—
280 capones, frigorífico, de Naranja, a $ 19; 120 borregos, a 18.20.
LANUS Y ARANCEDO—
76 capones, frigorífico, de Casey, a $ 19.
LOURTET LUCIANO Y CIA.—
119 borregos, de Olavarría, a pesos 14.50; 90 capones, a 18; 146 borregos, a 13.80; 21 id id a 12; 10 capones, a 17.
LASCURAIN Y ETCHEGARAY—
220 borregos, frigorífico, de A. Corto, a $ 15; 11 capones, de Villaguay, a 16; 41 borregos, a 13.70; 19 id id a 11.50; 16 ovejas, matadero, a 9; 245 borregos, frigorífico, de Rosario Tala, a 14; 40 capones, a 17.50; 70 borregos, de Almada, a 13; 153 id id a 11; 38 ovejas matadero, a 9; 21 capones, frigorífico, a 11; 23 id, de Pigüé, a 21.
LANUSSE PEDRO Y ANTONIO—
95 capones, frigorífico, de Cacharía, a $ 20; 110 borregos, de Miramonte, a 15.60; 63 ovejas, matadero, de Pergamino, a 14; 15 borregos, frigorífico, a 16; 10 idid, de Puán, a 16; 60 capones, de Ibáñez, a 16; 20 id id a 15; 16 ovejas, matadero, a 13; 194 borregos, frigorífico, a 13.50; 15 id id a 10; 57 capones, de Solanet, a 16.50; 33 borregos, a 13; 19 id id a 11.80; 122 capones, de S. Román, a 16.50; 79 borregos, a 13.50; 103 capones, de Villaguay, a 13; 45 borregos, a 14; 120 capones, de R. Tala, a 12.50; 29 carneros, de Galarza, a 16.30; 14 capones, frigorífico, a 16.50; 15 ovejas matadero, a 14; 19 borregos, frigorífico, a 16; 108 capones, de Pardo, a 13; 110 borregos, a 14.50; 50 id id a 12.50; 190 id id a 11.10; 22 id, matadero, a 8.10.
LALOR JUAN—
100 ovejas, matadero, de Líbano, a $ 12.50; 11 capones, frigorífico, a Asamblea, a 19.20; 36 ovejas, matadero, a 19.10; 112 borregos, frigorífico, de Lonquimay, a 14.80.
OJAN Y LABIANO—
250 borregos, frigorífico, de Saavedra, a $ 17.40; 98 ovejas, matadero, a 15; 35 id id a 17.30.
PEGASANO ROCCATAGLIATA Y CIA.—
57 borregos, de Bolívar, a $ 14.50; 30 ovejas, matadero, a 15.80; 13 capones, frigorífico, a 18.30.
PETURSEN Y GUTIERREZ—
140 borregos, frigorífico, de Aegon, a $ 16.
RODRIGUEZ ACASUSO C. Y CIA.—
41 ovejas, matadero, de Udaquiola, a $ 18.30; 59 borregos, frigorífico, a 16.50.
RUBIN DOMECQ ZUBIAURRE Y CIA.—
59 capones, frigorífico, de Cacharí, a $ 18; 140 borregos, a 14.20; 59 id id a 11.30.
SALABERRY Y BERCETCHE—
128 capones, frigorífico, de Caseros, a $ 15.50; 29 borregos, a 15; 19 id id a 13.40; 41 id id a 12; 36 ovejas, matadero, a 14.10; 20 borregos, frigorífico, de Navarro, a 1.60; 5 id id a 13; 50 ovejas, matadero, a 13.80; 150 id id a 12.30; 90 borregos, frigorífico, de Villaguay, a 13; 100 ovejas, matadero, a 13; 35 id id a 15.
SEGUI HNOS. Y CIA.—
216 capones, frigorífico, de Moldes, a $ 19.30; 67 borregos, de A. Corto, a 17; 12 id id a 15; 13 ovejas, matadero, a 14.
UNZUE ALZAGA Y CIA.—
460 capones, frigorífico, de Caseros, a $ 20.
FERRARI HNOS. Y CIA.—
508 borregos, frigorífico, a $ 15; 32 id id a 14; 167 ovejas, matadero, a 14; 35 id id a 15.50; 38 borregos, frigorífico, a 11.30; 23 id, matadero, a 9.50.
MARTINEZ DE HOZ HNOS.—
19 capones, frigorífico, de Vidal, a $ 18.50; 38 borregos, a 14.50; 38 ovejas, matadero, a 16; 35 capones, frigorífico, de Chás, a 12.50; 40 borregos, frigorífico, a 13.50.
PALAU JAIME A. Y CIA.—
34 capones, frigorífico, de Entre Ríos, a $ 15.50; 46 borregos, a 13; 59 id id a 11.50; 30 id id a 10.
SUCESION B. SANSOT—
649 borregos, frigorífico, de Catriló, a $ 18; 89 capones, de Parravicini, a 17.50; 19 borregos, matadero, de Rauch, a 9.50; 175 capones, frigorífico, de Guido, a 21.50; 107 ovejas, matadero, a 15.50; 18 id id, de C. Seca, a 15; 84 borregos, frigorífico, de Copetonas, a 14.

MERCADO DE HACIENDA PORCINA

(Liniers)

Se mantiene encalmada la plaza para todas las categorías de cerdos.
La entrada del día fué de 1240 cerdos.
Las compras efectuadas por los frigoríficos durante la mañana fueron las siguientes:
El Swrift, 187 cerdos.
Los precios variaron para cerdos flacos y generales entre 0.40 a 0.44; cerdos de media gordura, entre 0.46 a 0.52; capones especiales de frigorífico, entre 0.50 a 0.55; capones especiales de consumo, entre 0.58 a 0.60 1|2 el kilo.

Ventas de hoy

OJAM y LABIANO—
43 cerdos, de G. Paz, a 0.45.
RIPOLL JUAN S.—
49 cerdos, de Córdoba, a 0.60; 11 id, de id, a 0.57; 40 id, de 25 de Mayo, a 0.58; 20 id, de Ranchos, a 0.47.
PROYOR e hijo—
20 cerdos, de 9 de Julio, a 0.56.
DE LELLIS y FAGES HNOS.—
44 cerdos, de Bragado, a 0.55; 35 id, de La Niña, a 0.54; 20 id, de Chivilcoy, a 0.50; 74 id, de Mechea, a 0.57; 60 id, de T. Lauquen, a 0.55; 80 id, de C. Suárez, a 0.55; 28 id, de Tres Lomas, a 0.53; 22 id, de id, a 0.54.
CRESPO y RODRIGUEZ—
68 cerdos, de Bolonar, a 0.54; 7 id, de Chacabuco, a 0.46; 8 id, id, a 0.52; 20 id, de Pergamino, a 0.54; 22 id, de Chivilcoy, a 0.55; 18 id, de id, a 0.46.
MANTEL ALBIERA y Cía.—
40 cerdos, de Pehuajó, a 0.56; 10 id, de id, a 0.44.
MENDEZ Hnos. y Cía.—
54 cerdos, de Moctezuma, a 0.51;
DEVOTO y Cía. Ltda. Tomás—
20 cerdos, de C. Casares, a 0.52.
LANUSSE P. y A.—
19 cerdos, de 9 de Julio, a 0.54; 66 id, de Ayacucho, a 0.40.

MARITIMAS

TRANSPORTE DE CORRESPONDENCIA

Se distribuirá:

—Mañana, de Europa y Brasil, en el Regina d'Italia, con fechas hasta el 15 de marzo.
—El 10, de Europa y Brasil, en el Pincio, con fechas hasta el 20 de marzo.
—El 10, de Europa y Brasil, en el Francesca, con fechas hasta el 15 de marzo.
—El 10, de Europa, en La Coruña, con fechas hasta el 19 demarzo.
—El 10, de Europa y Brasil, en el Taormina, con fechas hasta el 21 de marzo.
—El 12, de Europa y Brasil, en el Arlanza, con fechas hasta el 24 de marzo.
—El 12, de Norte América y Brasil, en el Vandyck, con fechas hasta el 22 de marzo.
—El 13, de Europa y Brasil, en el Princesa Mafalda, con fechas hasta el 26 de marzo.
—El 14, de Gran Bretaña, en el Princesa, con fechas hasta el 23 de marzo.
—El 15, de Norte América y Brasil, en el Southern Cros, con fechas hasta el 99 de marzo.
—El 16, de Europa y Brasil, en el Príncipe di Udine, con fechas hasta el 29 de marzo.
—El 17, de Europa y Brasil, en el Mosella, con fechas hasta el 26 de marzo.

Se despachará:

—Mañana, a las 13, en el Lipari, para Brasil, Senegal y Europa, con alcance hasta las 19.
—Mañana, a las 19, en el Duquesa, para Gran Bretaña, sin alcance.
—El 10, a las 13, en el Alsina, para Brasil y Europa, con alcance en el puerto hasta las 9.45.
—El 10, a las 8, en el Antonio Delfino, para Brasil y Europa, con alcance en el puerto hasta las 9.45.
—El 10, a las 13, en el Western World, para Brasil, Japón, Centro y Norte América, con alcance hasta las 19.
—El 10, a las 8, en el Reina Victoria Eugenia, para Brasil y Canarias y Europa, con alcance en el puerto hasta las 9 y 45.
—El 11, a las 7, en el Demerara, para Brasil y Europa, con alcance hasta las 19.
—El 11, a las 13, en el Flandria para Brasil y Europa, con alcance en el puerto hasta las 14.45.
—El 14, a las 13, en el Asturiano, para Punta Arenas, sin alcance.
—El 15, a las 18, en el General Belgrano, para Brasil y Europa, con alcance hasta las 10.

MOVIMIENTO DEL PUERTO DE LA CAPITAL

Entradas:
Inglés Highland Laddie, de Londres, con pasajeros y carga general, en la Dársena Norte.
Vapor inglés Baronesa, de Liverpool, en la Dársena Norte, con pasajeros y carga.
Salidas:
Vapor inglés Demerara, de la Dársena Norte, para La Plata, a completar su cargamento.
Vapor nacional Comodoro Rivadavia, de la Dársena Sur, para Punta Arenas, con pasajeros y carga.
Vapor español Balmes, del dique 4, para Barcelona, con pasajeros y carga.

VAPORES ESPERADOS

Hoy:
Argentino Paranaguá, de Necochea, con carga, en la Boca.
Inglés Port Kembla, de Sydney, en lastre, en el Dock Sur.
Mañana:
Italiano Regina d'Italia, de Génova y escalas, con pasajeros y carga, en la Dársena Norte.

VAPORES A SALIR

Hoy:
Italiano Cesare Battisti, a las 16, de la Dársena Norte, para Génova, con pasajeros y carga.
Griego Demetrios M. Becakis, de la Dársena Norte, para Las Palmas, con carga.

NAVEGACION FLUVIAL

Vapor a salir hoy:
Para Montevideo, el Ciudad de Buenos Aires, a las 21 ...
Vapores llegados mañana:
De Montevideo y el Salto, el General Artigas.
De Montevideo, el Ciudad de Montevideo.

CARNET DEL HACENDADO

Entradas en los distintos mercados y cotizaciones del día

MERCADO DE HACIENDA VACUNA

Entrada total: 10.375 animales; novillos, 1.113; vacas, 3.887; terneros, 2.375.
Compra total de los frigoríficos: 4.822 cabezas.

COTIZACIONES DEL DIA	La libra De $	a	Estado de la plaza
Novillos especiales Baby-beef	0.18	0.19½	Sostenida
" excepcionales (Chilled-beef)	0.15½	0.16	Animada
" especiales de frigorífico (Chilled-beef)	0.18	0.19	Firme
" gordos y especiales de frigorífico, para congelar	0.12	0.13	Floja
" cuarterones, gordos, de frigorífico	0.10	0.11	"
Novillitos y vaquillonas, mestizas, gordas y especiales, hasta 400 libras	0.12	0.13	Animada
" " " de más de 400 libras	0.10	0.11	Encalmada
Vacas mestizas, nuevas y gordas	0.07	0.09	Floja
" generales, gordas	Nominal		Floja
" viejas	"		"
Terneros especiales	0.09	0.11	Animada
" mamones			
Toros y torunos para conserva			

MERCADO DE HACIENDA LANAR

Entrada total: 11.599 animales.
Compra total de los frigoríficos: 7.79. Consumo total: 2.506 cabezas.

COTIZACIONES DEL DIA	La libra De $	a	Estado de la plaza
Capones pesados, especiales	0.28	0.30	Animada
" livianos, gordos, de frigorífico	0.31	0.33	"
Ovejas livianas, gordas y especiales	0.25	0.27	Sostenida
" pesadas, con lana	0.22	0.24	"
Borregos especiales, de frigorífico	0.40	0.42	"
" generales "	0.38	0.40	Animada
" " " matadero	—	—	

MERCADO DE HACIENDA PORCINA

Entrada total: 1.240 animales.
Compra total de los frigoríficos: 187 cabezas.

COTIZACIONES DEL DIA	El kilo De $	a	Estado de la plaza
Cerdos mestizos, excepcionales	—	—	
" " especiales de más de 140 kilos	0.50	0.60½	Encalmada
" " " 120 a 130 "	0.54	0.56	"
" " " 100 a 110 "	0.50	0.53	"
" " " 80 a 95 "	0.44	0.48	"
Capones frigoríficos de media gordura, según clase	—	0.40	"
" para invernada, según clase			

BOLSA DE CEREALES

ENTRADAS TOTALES

		Mínimo	Máximo
Trigo	29.484 bolsas	8.35	10.50
Triguillo	206 "	6.—	7.60
Maíz	7.810 "	8.30	8.90
Lino	8.091 "	15.—	19.30
Nabo	3.021 "	12.50	14.60
Avena	4.510 "	6.30	7.30
Cebada	260 "	7.60	8.10
Cebadilla			
Centeno	383 "	7.30	7.80
Alpiste	566 "	19.—	24.—
Semilla de alfalfa	1.000 "	7.—	9.30
Harina	4.000 "	—	—
Afrecho	—	—	—
Afrechillo	—	—	—
Rebacillo	—	—	—
Maní	758 "	19.—	23.—
Patatas	6.634	0.50	0.85
Garbanzos	—	—	—
Porotos	—	—	—
Ray-gras			
Girasol	456 "	9.50	10.50
Maíz de guinea	—	—	—
" "	—	—	—
Paja	—	—	—
Pasto-alfalfa	1.985 f. grandes	32.—	67.—
"	6.910 f. chicos	30.—	62.—

MERCADO CENTRAL DE FRUTOS

MOVIMIENTO DE LANAS

	1924	1923
Entrada	74.506	156.052
Salida	51.405	224.370
Entrada desde el 1o. de julio	30.517.259	49.080.291
Existencia total	3.110.617	5.651.809

COTIZACIONES DEL DIA	Los 10 kilos De $	a	Estado de la plaza
Cruza gruesa, buena a superior	16 —	17 —	Sostenida
" " regular a inferior	—	—	
" mediana, buena a superior	—	—	
" " regular a inferior	—	—	
" fina, buena a superior	—	—	
" " regular a inferior	—	—	
Mestiza fina (Rambouillet), buena a superior	—	—	
" " regular a inferior	—	—	

BANCO DE LA PROVINCIA DE BUENOS AIRES

LA PLATA, Avda. Independencia, 726.—BUENOS AIRES, San Martín 137 y 152
Buenos Aires, San Martín 137 y 153
Con 68 Sucursales en la Provincia de Buenos Aires y 4 Agencias en la Capital Federal
Capital autorizado . . $ 125.000.000
Capital emitido. . . " 75.000.000
Capital realizado. . . " 62.000.000
Fondo de reserva. . . " 14.278.614
Operaciones bancarias en general
GIROS Y CARTAS DE CREDITO SOBRE EL INTERIOR Y EXTERIOR
PRESTAMOS HIPOTECARIOS. — ADMINISTRACION DE PROPIEDADES
Corresponsales en todos los pueblos de la Provincia de Buenos Aires, en los principales puntos del interior de la República y en las más importantes plazas comerciales del Exterior.
Tasa de interés anual sobre depósitos:
ABONA
En Cta. Cte. a oro sellado y moneda legal. . . . sin intereses
En Caja de Ahorros:
Hasta $ 10.000, después de 60 días. . . . . 4 o|o
Por las sumas que excedan de $ 10.000, hasta pesos 20.000 . . . . . 3 o|o
A plazo fijo de 30 días. . 1 o|o
A plazo fijo de 60 " . . 2 o|o
A plazo fijo de 90 " . . 3 o|o
A plazo fijo de 180 " . . 3 1|2 o|o
Mayor plazo. . . . . . convencional
COBRA
Por adelantos en cuenta corriente. . . . . . convencional
Descuentos, cauciones etc.
Buenos Aires, 12 de febrero de 1924.
Virginio Maffei y F. Schindler, Gerentes.

BANCO DE LONDRES Y AMERICA DEL SUD antes Banco de Londres y Río de la Plata y Banco de Londres y Brasil

(Ahora fusionados)

Capital pagado y fondo de reserva . . . . £ 7.140,000
Casa matriz: 7 Princes Street, Londres, E. C. 2
Sucursal en Buenos Aires:
Bartolomé Mitre 399. Bartolomé Mitre 402
París, Amberes, Lisboa, Oporto, Argentina, Brasil, Chile, Uruguay, Paraguay y Colombia
Agencias en Nueva York:
Manchester y Bradfor
Agentes en todas partes del mundo.
Afiliado al Lloyds Bank Limited.
Abona anual: Papel
Por depósitos a plazo fijo de 3 meses . . . . 2 ½ %
Por depósitos a plazo fijo de 6 meses . . . . 3 %
Por depósitos en Caja de Ahorros hasta $ 10.000 c|legal después de 60 días . . . . 3 %
Buenos Aires, enero 1o. de 1924.

BANCO FRANCES DEL RIO DE LA PLATA — Reconquista 157. — Sucursales: Rosario de Santa Fe, Bahía Blanca, Chivilcoy. Agencia: calle Rivadavia 2877 U. T. 5410 (Avenida). C. T. 3529 (Central).
Capital autorizado . $ 20.000.000 —
" realizado. . " 14.000.000 —
Reservas . . . . " 1.705.843.55
Se abona: Por depósitos en curso legal:
En Cuenta Corriente . . . . . 1 %
En Caja de Ahorros hasta pesos 10.000 c|l. después de a plazo fijo . . . . Conven.
Se cobra:
Por adelantos en Cuenta Corriente y descuentos de pagarés de comercio y letras . . . Conven.
Buenos Aires, Enero 10. de 1924. — El Gerente.

NUEVO BANCO ITALIANO
FUNDADO EN 1887
Reconquista y Plaza de Mayo
BUENOS AIRES
$ m|l.
Capital suscripto. . 10.000.000
Capital realizado . 5.500.000
Reservas. 8.200.000
Abona en caja de ahorros hasta $ 10.000, el 4 o|o
SUCURSALES: En Italia Génova, Milán. En el interior de la República: Santa Fe, Rosario, San Fernando.
Corresponsales en todas las principales plazas del mundo.
Almirante Brown esq. La Madrid (Boca). Rioja esq. Rondeau (Patricios). San Juan esq. Boedo. Corrientes esq. Cerrito. Pueyrredón Núm. 175 (Plaza Once).
Banqueros de la Compañía Nacional de Seguros Generales "COLUMBIA"

"CASINO PIGALL"
MAIPU 340 U. T. 7149 (Avenida)
EL CABARET MAS DIVERTIDO PARA LA JUVENTUD
Todos los jueves . . . noches de gala
... éxito de las artistas: ... Waltas Lola ... Raymonde Christiane Vernon.
ORQUESTAS TIPICA Y AMERICANA
Todos los días secciones:
PERITIF TANGO SOIREE Y CHAMPAGNE
Salones reservados

FOOTBALL – PEDESTRISMO
AUTOMOVILISMO-CICLISMO

DEPORTES

BOX – ESGRIMA
PELOTA – REMO

OLIMPIADAS DE PARIS

Selección del equipo de tennis

Ante una concurrencia muy numerosa de familias y aficionados, continuaron disputándose ayer por la tarde en las canchas que el Buenos Aires Lawn Tennis Club posee en la estación Golf, los partidos de selección, organizados por la Asociación Argentina de Lawn Tennis, con el objeto de designar el equipo que nos representará en las Olimpíadas de París.

El primer partido disputado fué entre los aficionados Arturo Hortal y Carlos Dumas, el que resultó muy interesante. Hortal se adjudicó a su favor el primer "ret" por 6 a 0.

Héctor Cattaruzza que venció a A. Zumelza.

En el "ret" siguiente Dumas consiguió emparejar el juego, pero Hortal, más seguro que su rival, hizo que el "ret" le correspondiera por 6 a 4.

También Hortal se adjudicó a su favor el tercer "ret" y, por lo tanto el partido, por el score siguiente:

6 a 0, 6 a 4 y 6 a 2.

A continuación, se disputó el partido entre los aficionados Héctor Cattaruzza y Armando Zumelzu.

La lucah, que resultó en parte interesante, terminó con el triunfo de Cattaruzza por el score siguiente:

6 a 4, 6a 1 y 6 a 4.

La posición actual de los jugadores que toman parte en este concurso de selección, es la que damos a continuación:

	J.	G.	P.	Pts.
Hortal	6	6	0	6
Cattaruzza	7	5	2	5
Dumas	6	4	2	4
Williams	6	3	3	3
Robson	4	2	2	2
Obarrio	6	2	4	2
Anderson	7	2	5	2
Zumelzu	6	0	6	0

La J. corresponde a los partidos jugados, la G. a los ganadores, la P. a los perdidos, y la Pts. a los puntos que cuenta cada jugador.

La selección de remeros.—

En el río Luján, Tigre, continuó ayer la selección del equipo de remeros que nos representará en los Juegos Olímpicos de París.

A las 9, salió el primer bote recorriendo el río Luján desde la confluencia con el río Tigre y el canal de San Fernando. En ese trayecto, esa embarcación y las cinco que posteriormente efectuaron el mismo recorrido, se desempeñó a voluntad hasta que, aproximadamente en los últimos 200 metros, la comisión que seguía de cerca vigilando sus maniobras, la obligó a acelerar el tren de carrera.

Las embarcaciones fueron tripuladas por los siguientes aficionados:

Primer bote: M. Madero, del Buenos Aires Rowing Club; Cerutti, del Club de Regatas Hispano-Argentino; Serra, del Rowing Club Argentino, y Anderson, del Tigre Boat Club.

Segundo bote: Mariñas, del Club de Regatas San Nicolás; Fernández, del Club de Regatas La Marina; Secchi, del Club de Regatas San Nicolás, y Hernández, del mismo club que el anterior.

Tercer bote: De la Riva, del Club de Regatas La Marina; Gianazza, del mismo club; Mussante, del Club de Regatas San Nicolás, y Nolting, del Buenos Aires Rowing Club.

Cuarto bote: Serantes, del Buenos Aires Rowing Club; Godio, del Nacional Rowing Club; De Lis, del Club Canottieri Italiani, y Alles, del Buenos Aires Rowing Club.

Quinto bote: Sutton, del Club de Regatas L'Avirón; Sesarego y Sachi, del Club Canottieri Italiani, y Rumbado, del Rowing Club Argentino.

Sexto bote: E. Gismondi, del Club de Regatas América; Trabucco, del Buenos Aires Rowing Club, y Sachi y Sesarego, del Club Canottieri Italiani.

Hoy a las 18.30, se reunirá la comisión de selección, con el fin de resolver definitivamente el conjunto de remeros que presentará a la aprobación del Comité Olímpico.

Dicha comisión está formada por E. D. Rosas, M. Kay, O. Mulbey, G. Rappard y A. Hernández.

Pruebas para seleccionar el equipo de equitación—

Mañana a las 9 horas, en la pista de la Avenida Vértiz y Dorrego, el jurado del Club Hípico Argentino presidido por el presidente en ejercicio del club, teniente coronel Ernesto Sánchez Reynafé y actuando como vocales el coronel Enrique R. Pilotto, señor Nino García Rams y mayor Horacio D. Maldonado, procederá a clasificar los jinetes y caballos que aun se han considerado aptos para formar parte del equipo que intervendrá en las Olimpiadas de París.

Intervendrán en esta prueba de selección: señor Amabrio S. del Villar con Purrán y Tobas, teniente primero Agustín H. de la Vega con Arlequín, señor Raúl A. Antolí con Ruby y doctor Alberto Viñas con Cimarrón y Guanaco. Además serán sometidos a la prueba para campeonato de ancho: Zigomar con Fernández Bazán, y Aguacil con el capitán Arribau.

Espera el Club Hípico Argentino poder completar el equipo que ha de representar al país en las próximas olimpiadas con esta nueva selección.

Selección del equipo de tiro—

En el stand que el Tiro Federal Argentino posee en Palermo, se realizó ayer el concurso de selección de tiro de defensa a pistola automática, en la distancia de 25 metros y con blanco de silueta, con el fin de designar el equipo argentino para las Olimpiadas de París.

Durante el desarrollo de las pruebas, que resultaron sumamente interesantes, los ya clasificados se afianzaron en sus posiciones, a tal punto, que las series correspondientes a los clasificados en los primeros puestos en la anterior eliminatoria registraron el mismo número de puntos, a excepción de D. N. Amaya, que la superó en tres.

El resultado del concurso fué el siguiente:

Primero, L. Amaya, con 70 puntos; segundo, V. Bignaud (hijo), 67; tercero, E. A. Fernández, 66, y cuarto, N. Amaya, 61.

Intervinieron además, A. Cummins, C. Ballestrini y M. Osinalde, que obtuvieron 55, 53 y 51 puntos, respectivamente.

En consecuencia, de acuerdo con el resultado precedente, la comisión seleccionadora propondrá al Comité Olímpico, para integrar el equipo de tiro en esa categoría, a los cuatro tiradores indicados anteriormente.

Los concursos fueron presenciados por los miembros de la comisión de selección, señores general José E. Rodríguez, mayor Antonio Sirito y teniente coronel Adolfo Arana; por el presidente de la Confederación Nacional de Tiro, señor Federico Alvarez de Toledo; por el miembro del Comité Olímpico Argentino, general Carlos Martínez, y por el presidente de la sociedad Tiro Federal Argentino, contraalmirante A. Blanco.

De conformidad con los resultados de los concursos, la comisión ha propuesto el nombramiento de los siguientes tiradores por estricto orden de colocación que obtuvieron en las pruebas:

Para la categoría de fusil a largas distancias: Mario Genoud, Alfredo Pugnali, Benjamín Tealdi, Julio A. Roca, José J. Guido, Antonio Daneri y Juan Papis.

Categoría de fusil, a 300 metros: Abelardo Rico, Adolfo Arana, Juan Martino, Jorge del Mazo, Juan Papis, Libero Amaducci e Isidoro Gutiérrez.

Categoría de revólver, internacional, a 50 metros: Félix T. Arauz, Matías Osinalde, Carlos Ballestrini, Asdrúbal Ballestrini, Andrés Cummins, Manuel Salgueiro y A. J. Orfila.

Categoría de revólver, silueta velocidad, 18 tiros; doctor Lorenzo Amaya, Víctor Bigand, Eduardo A. Fernández y doctor Nicanor Amaya.

La selección de carabina a 50 metros individual no se llevó a cabo, ya que dentro de los equipos propuestos se encuentran tiradores capaces de ejercer la representación.

Carlos Dumas y Arturo Hortal, que sostuvieron un partido en el que se adjudicó el triunfo el segundo

El Campeonato Ciclista Argentino de Resistencia

Antonio de Loma se clasificó campeón de 1924

Conforme al orden del Programa General de Carreras de la actual temporada 1923-1924 y a lo que venía siendo anunciado, tuvo lugar ayer la prueba que organizaba la Federación Ciclista Argentina por la disputa del título de máxima significación y valor en el deporte ciclista nacional, y cuya realización había despertado en etodo el país el mayor interés manifestado por todos los aficionados de esta capital y del interior de la república por la importancia y el éxito alcanzado por los campeonatos provinciales, locales y sociales efectuados en los días 23 y 30 de marzo último en Rosario, San Juan, Mercedes (S. N.), Godoy Cruz Bahía Blanca, Mar del Plata, Lanús Bernal, La Plata, Pergamino, Moreno, Río Cuarto, Córdoba, Tres Arroyos, organizados por las entidades federadas. Asimismo se realizaron en dichas fechas en esta capital los campeonatos sociales de los Clubs Ciclistas Federal, Nacional, Universal, Buenos Aires, Cicles Club Argentino y Club Deportivo América.

Los 19 campeonatos mencionados vían para calificar a los corredores que de acuerdo con la reglamentación actual debían intervenir en el Campeonato Argentino de Resistencia, en número de 3 por cada campeonato, es decir los tres primeros clasificados.

Minutos antes de las siete horas se iniciaron los perparativos para la largada, cuyos participantes presentes en número de 35 de los 40 inscriptos calificados, bajo las órdenes de los jueces de largada fueron alistados en 5 filas de 7 y encontrándose todo listo el Presidente de la Federación Ciclista Argentina, D. Arnoldo Bernasconi, dió la señal de partida siendo las 7.22 desde 300 metros antes del kilómetro 47 de La Plata del camino afirmado entre dicha ciudad y Avellaneda.

El trayecto de la prueba comprendida el recorrido Gerli-La Plata-Gerli.

Los competidores que largaron fueron: Antonio Giménez, José Derromedis, José Espinosa, Victorio Valentini, Guido Brovarone, Pompilio Quaranta, Luis Carcerero, Cosme Saavedra, Arturo Reigosa, Julio E. Polet, Antonio Ptedile, Francisco Ballante, José Zempichiatti, Antonio Villanueva, Luis A. de Meyer, Fernando Vileni, Fermín Pacheco, Godofredo A. Cobisa, Francisco Ferrara, Antonio Malvassi,, Enrique de Marco, Cristián Derger, Emilio Fidani, Roberto Pozzi, Gregorio Arozarena, Flatón Darder Riera, Manuel Díaz, Ricardo Casal, Carlos Reichert, Antonio de Loma, Adolfo Pompei, Andres San Martín, Fulgencio Parga, Orestes Isolio y Julio Ogas. No largaron: Roque Imarra, Pascual Piccinini, José García, Emilio Lopez y José Lopreto.

Apenas largada la prueba los corredores imprimieron un tren violento que no disminuyó en todo el trayecto y a poco de iniciada se formaron tres pelotones separados por muy escasa distancia entre sí produciéndose algunas pinchaduras antes de la mitad del camino a la Plata en cuyo lugar cayeron Saavedra y Zampichiatti. El primero debió por ello abandonar la prueba y el segundo sufrió un desvanecimiento por espacio de varios minutos, reanundaddo después la prueba. Ambos sufrieron lesiones de cierta importancia.

A raíz de dicha caída de Loma que se halaba cau ellos en el primer grupo produjo una escapada y se separó edl mismo.

A pesar de la persecución constante que se organizó inmediatamente ningún competidor pudo ganar ventaja alguna, sino que por el contrario los que estaban en lus primeros puestos consiguieron aumentar a su favor la distancia que los separaba de los demás, desarrollándose la prueba en esta forma hasta su terminación y sin mayores incidencias. Hubo varias pinchaduras y de ellas resultaron víctimas varios destacados corredores del interior resultando infructuosos sus esfuerzos para recuperar la distancia que perdieron por esas incidencias.

Antonio De Loma que se clasificó campeón argentino de resistencia de 1924.

El paso del primer competidor por el de La Plata que era de Lorma fué registrado a las 8 h 32 m los 46 k 700 que distaban de la largada, tiempo realmente extraordinario que solo fué posible mediante el fortísimo viento que soplaba a favor el cuel mantuvóse en toda su intensidad al regreso con la consiguiente dificultad para la marcha de los corredores, a pesar de los cual estos consiguieron imprimir un fuerte tren. El promedio horario de Loma fué por lo tanto de 39 k 750. El grupó que lo seguía pasó a las 8 h 35 minutos y estaba por Folet, Bergar, De Meyer, Reigosa, Derromedia, Brovarona.

En el control de llegada instalado en el kilómearo 46 de La Plata fué anotada la llegada del primer comlas 10 h 14 m 39 s 2'5". El tiempo paarcial es de 1 h 42 m 9 s 3'5 con un promedio de 25 k para los 46.500 metros del regreso.

El resultado general de la prueba ha sido el siguiente:

1o. Antonio de Loma, quién empleó 2 h 52 m 39 s 2'5" en recorrer los 93.500 metros del recorrido

Dicho corredor estableció con ese tiempo el record sobre esa distancia

2o. Julio E. Polet, campeón de Mar del Plata, en 2 h 57 m 12 s 2'5".

3o. Guido Bronarone, campeón de Mercedes (S. L.) a una máquina del ant.

4o. José Derromedia, campeón de B. Blanca; a una máq. del anterior.

5o. Luis A. De Meyer, a tres máq.

6o. Arturo Reigosa, campeón del C. C. Federal, en 3 h 1 m 2 s 1'5".

7o. Victorio Valentino, campeón de Córdoba en 3 h 4 m 13 s 1'5".

8o. Roberto Pozzi, de Rosario, mismo tiempo.

9o. Gregorio Arozarena, campeón de Pergamino; mismo tiempo.

10o. Adolfo Pompei; mismo tiempo.

Asociación Amateurs de Football

Inauguración de la temporada

LOS PARTIDOS DE AYER

RIVER PLATE v. QUILMES

En la cancha del segundo se disputó este encuentro por el campeonato de primera división de la Asociación Amateurs de Football, ante numerosa concurrencia.

El partido que resultó muy reñido e interesante terminó con el triunfo del equipo de River Plate por un goal contra cero de sus rivales.

Los cuadros formaron de la siguiente manera:

River Plate: F. Gómez; P. Chopetrena y A. Travérso; R. Taramaso, J. Giudice y P. Echanique; E. Medone, E. Gainzarán, D. Latteri, P. Licciardi y C. Fallatti.

Quilmes: R. Rodríguez; D. Draghi y R. Cano; N. Gómez, S. Veraza y D. Castelanelli; L. Sandoval, A. Mana, E. Quadri, L. Mana y L. Draghi.

INDEPENDIENTE v. BARRACAS CENTRAL

Ante una concurrencia muy numerosa se disputó ayer tarde en la cancha del primero este encuentro por el campeonato de la división superior.

Dada la igualdad de fuerzas de ambos cuadros la lucha resultó muy interesante y reñida notándose numerosas jugadas bonitas.

El partido terminó con el triunfo del equipo de Independiente por un goal a cero.

Los equipos estaban así constituídos:

Independiente: P. Isusi; A. Ferro y P. Ucar; J. Pérez, E. Chiarella y E. Scofano; Z. Canavery, F. Perduca, J. Ravaschino, P. Bosso y R. Orsi.

Barracas Central: C. Becquer; A. Somón y A. Santiago; A. Ferrari, J. Sormani y S. Achar; S. Alvarez; F. Seijas, A. Passi, J. Fortunato y F. Gutiérrez.

TIGRE v. RACING

Muy reñido e interesante resultó este partido por el campeonato de primera división jugado en la cancha del primero en Tigre.

La lucha que resultó muy movida terminó con el triunfo del equipo de Tigre por dos goals contra uno de sus rivales.

Los cuadros formaron así:

Tigre: L. Scandone; J. J. Calegari y D. Rimasa; H. Osuna, C. Giulidori y J. Alonso; A. Heissinger, A. Bourdieu, J. Carrera, A. Bonifacio y R. Morel.

Racing: M. Croce; R. Castagnola y J. Ravizza; J. Barreto, A. Cassara y J. Alvarello; N. Perinetti, P. Ochoa, H. Martín, J. C. Lalaúretta y R. Rey.

ESTUDIANTIL PORTEÑO v. PLATENSE

En la cancha que el club Racing posee en Avellaneda se jugó este encuentro por el campeonato de primera división ante numerosa concurrencia.

El partido después de reñida lucha terminó con un empate de un goal por cuadro.

Los cuadros estaban así formados:

Estudiantil Porteño: J. A. Boigues; A. Valsangiácomo y A. Bianchi; E. Matozzi, J. Martínez y E. Valle; J. Facini, P. de Saraspueta, C. Antraygues, E. Delor, y L. Gianella.

Platense: A. Cositorto; A. R. Cortella y R. Ferrario; J. A. Mazzini, L. Machiavelo y J. Cierrapico; R. R. Cracco, J. Bisio, A. Duarte, J. Ferrari y M. J. Pardal.

DEFENSORES DEL BELGRANO v. BANFIELD

Este encuentro jugado en la cancha del primero careció en parte de interés.

El match terminó con un empate de tres goals por bando.

Los cuadros formaron como sigue:

Defensores de Belgrano: J. Rey, F. Penoni y E. Castelnuci; E. Ceceati, J. Paramidani y A. Ceccati; E. Aguilar Pinedo, A. Botta, G. Caldas, A. Pasquale y E. Dimari.

Banfield: S. Solari; A. Brameri y J. Magriui; C. Sufriti, F. Cernich y R. Frumento; J. Tito, S. Macini, L. Vega, B. Pambrum y J. Maceiras.

ESTUDIANTES DE LA PLATA v. ARGENTINOS DEL SUR

Dado el dominio ejercido por el equipo de Estudiantes de La Plata, careció por completo de interés este partido jugado en la cancha del primero.

El equipo de Estudiantes de la Plata derrotó a su rival por seis goals contra uno.

Los equipos formaron así:

Estudiantes de La Plata: M. Bologna; P. Calandra y D. Tetamenti; M. J. Crocce, N. González y M. Luna; A. Fernández, V. Bellomo, J. C. Isurrieta, R. Echeverría y J. Calandra.

Argentinos del Sur: L. Nicora; H. Macrig y M. Graña; J. Gordone, P. Ronco y F. Zurdo; P. Maggio, J. Bao, P. Brameri, C. Soro y J. Banera.

LANUS v. LIBERAL ARGENTINO

Resultó en parte interesante este encuentro por el campeonato de la división superior jugado en la cancha del primero.

El equipo de Lanús hizo suyo el triunfo por un goal a cero.

Los cuadros formaron así:

Lanús: D. Dorio; J. Presta y A. Fantini; R. Fernández, J. Sanday y L. Digonzello; C. Martelotti, P. Raggi, E. Saruppo, B. Saruppo y F. Pissa.

Liberal Argentino: S. Hoyet; J. Ronzoni y A. Battilana; C. Gornatti, S. Panizzo y L. Bizzozero; A. Cortés, E. Gaztelú, M. Battilana, E. Giudice y J. Raggio.

SPORTIVO BUENOS AIRES v. SAN ISIDRO

En la isla Maciel cancha del primero se jugó este encuentro ante regular concurrencia.

Dada la igualdad de fuerzas de ambos cuadros la lucha resultó muy equilibrada. El partido terminó con un empate de tres goals por cuadro.

Los equipos se alistaron así:

Sportito Buenos Aires: J. Mihanovich; S. Smulsky y A. Gaete; F. Bartolucci, A. Condal y R. Orlandini; V. Eiras, A. Péndola, R. Lucarelli, F. Lucarelli y B. Tomaselli.

San Isidro: A. Molteni, G. Pérez y R. Boyer; E. Fernández, A. B. Zumelzú y A. Costa; L. Colombo, S. Novellino, J. Ibarguren, J. Annunziata, R. L. Zúñiga.

GIMNASIA Y ESGRIMA DE LA PLATA v. F. C. OESTE

En el Caballito cancha del segundo se disputó este partido por el campeonato de primera división ante una concurrencia muy numerosa.

El match que resultó en parte interesante terminó con el triunfo del equipo de Gimnasia y Esgrima por dos goals a cero.

Los cuadros estaban así formados:

Gimnasia y Esgrima de La Plata: F. Scarpone; H. Woolney y S. Aguilera; R. Felices, R. Felices y O. Alustiza; G. Curell, J. Iturrería, J. Caldera, R. Bacchi e I. Morgada.

F. C. Oeste: P. Pittner; L. Badino y A. Pini; F. Furlong, A. Fernández y F. Rivero; C. Sarobe, O. Alfieri, R. Calvo, V. Santoro y L. Mancini.

SAN LORENZO v. ESTUDIANTES

Careció de interés este encuentro por el campeonato de primera división jugado en la cancha del segundo en Palermo.

El partido terminó con la victoria del equipo de San Lorenzo por tres goals a cero.

Los cuadros formaron de la siguiente manera:

San Lorenzo de Almagro: D. Caldano; P. Omar y E. Monti; A. Sánchez, L. Monti y J. Fossa; A. Carricaberry, L. Acosta, J. Maglio, A. Valente y L. Danieli.

Estudiantes: H. Muschietti, A. Bortagaray y J. Van Kamenade; J. Alvarez, J. Pacheco y H. O'Gormann; A. Penci, J. Rebutto, J. Genú, M. Beautemps y A. Arroyo.

SPORTIVO PALERMO v. SPORTIVO ALMAGRO

Muy interesante y lleno de incidencias agradables resultó este encuentro por el campeonato de primera división jugado en la cancha del segundo.

Después de reñida lucha se adjudicó el triunfo el equipo de Sportivo Palermo por 2 goals a 0.

Los equipos estaban así constituídos:

Sportivo Palermo: G. Magistretti; S. Fabiano y A. Bont; J. Evaristo, E. Sante y J. atti; A. Maggio, L. Revello, J. Clarke, C. Izaguirre y P. Polimeni.

Sportivo Almagro: M. Colás; B. Barricala y H. Recanatini; M. Fernández, E. Goicochea y S. Adet; J. Bru, G. Uriarte, J. Nieves, A. Vitale y J. Adet.

VELEZ SARSFIELD v. ATLANTA

Este encuentro por el campeonato de primera división jugado ayer tarde terminó después de reñida lucha, con un empate de un goal por cuadro.

Los equipos formaron así:

Vélez Sársfield: C. Cancia; J. Pringo y C. Angelotti; A. Dellasala, L. Boffi y J. Tarulla; J. Villagra, A. Chambrolin, A. Sobrino, M. Martínez y C. Caliche.

Atlanta: P. Banchero; C. del Cerro y A. Mastropaolo; O. Lupo, E. Semino y L. Célico; J. Médici, C. Boselli, A. Ugarte, A. Tazin y B. Delgado.

Yachting

YACHT CLUB ARGENTINO

La regata de ayer

En el triángulo oficial del Yacht Club Argentino, se disputó ayer una regata para embarcaciones a vela por la copa Miguel A. Marín, con el resultado que damos a continuación:

Primero "Phalarope", timoneado por W. J. Steinbauer, salió a las 11 horas, 35 minutos, 4 segundos, llegó a las 13.30, 49; tiempo real empleado, 1 hora, 55 minutos, 49 segundos; recargo, 18 minutos, 59 segundos; tiempo corregido, 2 horas, 14 minutos, 48 segundos.

Segundo "Racha", timoneado por Pablo Suárez. Salió a las 11 horas, 35 minutos, 3 segundos; llegó a las 13.26, 35; tiempo real empleado, 1 hora, 51 minutos, 35 segundos; recargo, 24 minutos, 9 y medio segundos; tiempo corregido, 2 horas, 15 minutos, 44 segundos.

Tercero "Gaviota", timoneado por Juan S. Prescott. Salió a las 11 horas, 35 minutos, 4 segundos; llegó a las 13.42, 30; tiempo real empleado, 2 horas, 7 minutos, 30 segundos; recargo, 10 minutos, 54 segundos; tiempo corregido, 2 horas, 18 minutos, 24 segundos.

Cuarto "Pierrot", timoneado por Andrés C. Lemoine. Salió a las 11 horas, 35 minutos, 3 segundos; llegó a las 13.39, 50; tiempo real empleado, 2 horas, 4 minutos, 50 segundos; recargo, 19 minutos, 51 segundos; tiempo corregido, 2 horas, 24 minutos, 41 segundos.

Quinto "Nemo", timoneado por Ricardo Beneo. Salió a las 11 horas, 35 minutos, 2 segundos; llegó a las 13.42, 11; tiempo real empleado, 2 horas, 7 minutos, 11 segundos; recargo, 18 minutos, 59 segundos; tiempo corregido, 2 horas, 26 minutos, 10 segundos.

Sexto "Alachie", timoneado por Antonio L. Lanusse. Salió a las 11 horas, 35 minutos, 2 segundos; llegó a las 13.5, 2; tiempo real empleado, 1 hora, 30 minutos, 2 segundos; recargo, 56 minutos, 19 segundos; tiempo corregido, 2 horas, 26 minutos, 21 segundos.

Séptimo "Rose France", timoneado por Carlos Mainini. Salió a las 11 horas, 35 minutos, 48 segundos; llegó a las 13.16.36; tiempo real empleado, 1 hora, 41 minutos, 36 segundos; recargo, 45 minutos, 25 segundos; tiempo corregido, 2 horas, 27 minutos, 1 segundo.

Octavo "Polaris", timoneado por Ovidio D. Valle. Salió a las 11 horas, 36 minutos, 3 segundos; llegó a las 13.43,41; tiempo real empleado, 2 horas, 8 minutos, 41 segundos; recargo, 18 minutos, 59 segundos; tiempo corregido, 2 horas, 27 minutos, 40 segundos.

Boca Juniors y Huracán disputaron ayer el match final del Campeonato de 1923

El partido terminó con un empate de cero goal

En el amplio campo de deportes que el Club de Gimnasia y Esgrima posee en Palermo, se disputó ayer tarde por tercera vez ante una gran concurrencia el match final correspondiente al campeonato de 1923 de la Asociación Argentina de Football, entre los primeros cuadros de los clubs Boca Juniors y Huracán.

El equipo de Huracán

El match dada la igualdad de fuerzas de ambos cuadros, resultó muy reñido e interesante, notándose numerosas jugadas bonitas que fueron premiadas con grandes aplausos por el público.

Siendo las 15.30 horas al llamado del referee los cuadros formaron de la siguiente manera:

El equipo de Boca Juniors

Boca Juniors: A. Tesorieri; L. Bidoglio y R. Mutis; S. Medici, M. Buzzo y A. Elli; P. Calomino, A. Cerroti, D. Tarascone, C. Pozo y D. Pertini.

Huracán: P. Marmo; C. Nóbile y J. E. Prato; C. Federico, R. Vázquez y B. Scursoni; A. Loizo, J. Rodríguez, J. Stábile, A. Chiesa y C. Onzari.

Ganador del sorteo el capitán del equipo de Huracán correspondió iniciar el juego a Tarascone, pero el primer avance fué bien cosseado por la defensa contraria.

Los delanteros de Huracán llevan varios avances a la valla contraria, los que son bien contenidos por la defensa de Boca Juniors.

Por hands de Prota, el juez acordó un puntapie libre que tomó Médice el que fué bien rechazado por Nóbile cuando el goal parecía inevitable.

A los seis minutos Vázquez ejecutó un corner que tomó Tarascone y el tiro de éste fué tomado por Pertini con un golpe de cabeza, pegando la pelota en el travesaño y cayendo en campo de juego, lo que originó un entrevero frente a la valla de Huracán, alejando el peligro Marmo.

El juego siguió muy movido ambos. Luego se notaron buenos avances de los delanteros de Boca Juniors que pusieron en peligro a la valla contraria.

En toda esta primera parte de juego ninguno de los dos bandos en lucha consiguió abrir el score a su favor.

Cuando se llevaban jugados [illegible] minutos del segundo período, hands de Federico dentro del área, ligrosa, el juez acordó un penal, tomó Colomino y tiro de éste rebotó desviado.

Un avance de Pozo es bien cortado por Scursoni.

Las acciones acusan mucha igualdad en los últimos minutos del juego, terminando el partido sin que score fuera abierto.

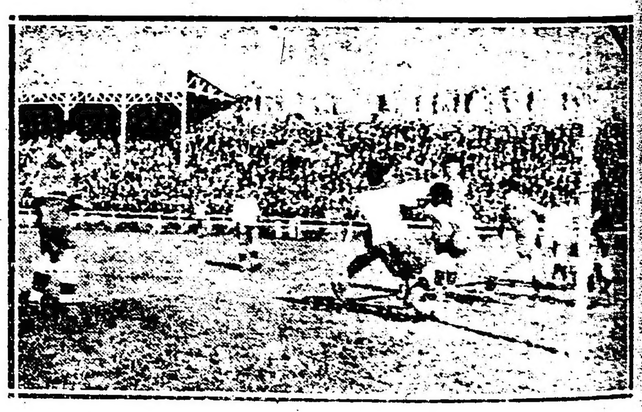

Un momento de peligro frente al arco de Huracán

El árbitro ordenó que se jugara media hora más, dividida en dos períodos de 15 minutos cada uno.

En este tiempo suplementario tampoco ninguno de los dos bandos en lucha consiguió marcar tanto alguno a su favor, terminado por lo tanto el match con el "score" siguiente:

BOCA JUNIORS. 0
HURACAN. 0

Campeonato de Veteranos

LOS ENCUENTROS DE AYER

En el local del National Sporting Club, continuó disputándose ayer, ante una concurrencia muy numerosa, el campeonato de veteranos, organizado por la Federación Argentina de Box.

El resultado de los encuentros realizados es el que damos a continuación:

Categoría "peso mosca". — Juan Aldrovandi venció a López Camelo, por puntos.

Categoría "peso gallo": — Humberto Schiavo venció a Abel Morel, por abandono en el segundo round, y Horacio de la Torre a Juan Pepe, por puntos.

Categoría "peso liviano". — Víctor Podestá venció por puntos a Felipe Mazas.

Por la disputa del campeonato de novicios, se efectuó la final de la categoría "peso mediano" entre los aficionados H. Lambruschini y R. Gallarín, siendo declarado vencedor por el jurado el aficionado Lambruschini, después de cinco rounds muy movidos.

Por no presentarse sus adversarios, fueron declarados vencedores los aficionados Fermín Denoyant, de la categoría "peso liviano"; Pablo Molinari, de la categoría "peso medio pesado", y Ovidio Leguizamón, de la actegoría "peso pesado".

Plaisant fué vencido por Galtieri en el segundo round por knock-out

En el stadio de la Sociedad Rural de Rosario, se realizó anoche un festival de boxeo, cuyo número principal del programa era el match a 10 rounds de 3 minutos cada uno, con guantes de 4 onzas, entre los conocidos profesionales argentinos Galtieri y Elio Plaisant.

Antes de este encuentro se realizaron varios matches preliminares, los que resultaron interesantes.

El match de semifondo, que era a 10 rounds de 3 minutos, estuvo a cargo de los profesionales Américo Pellegri y José Sánz.

Terminada la pelea, que resultó muy interesante, fué declarado por el jurado vencedor, por puntos, Pellegri, fallo que fué bien recibido por la concurrencia.

Por último, se inició el match entre Galtieri y Plaisant.

Iniciado el primer round, Galtieri demostró en seguida una mayor velocidad y fijeza, colocando tres hooks seguidos de derecha, al costado.

Plaisant bloqueó, pero pudo observarse que su competidor era más diestro y musculoso, terminando el round con ventaja para Galtieri.

En la segunda vuelta, Galtieri volvió a castigar en el costado con hoocks cortos. Plaisant sintió el martilleo, y cayó pesadamente. El referee contó hasta cuatro y puesto en pie provocó un clinch. Galtieri se alejó de él con un directo a la cabeza que hizo caer de nuevo a Plaisant. Al contar nueve se levantó completamente groggy, siendo recibido por Galtieri con un fuerte derecha al costado que lo produjo el knock out.

El triunfo de Galtieri fué muy aplaudido por el público.

CHINATO GARDA
es el mejor